朝鮮日報

本紙六面
朝鮮日報社

一時評

國民三派各同

× 南京政府의 軍事委員會首席으로 汪兆銘氏一行과가티 國民黨의三派合同을爲하야 努力中이든 李烈鈞氏의談이라하야 傳하는바를듯는다하면 三派의合同은完全히成立되엇는데 汪兆銘氏等과함께上海에來하야各方面에折衝한結果 十二日의懇話會에서 三派要人의意見이 大同團結에一致한結果 各派要人은 十四日에南京에赴하야 十五日에南京에서 武漢南京兩派聯合의臨時中央執行委員의全體合議를開하는同時에 西山派도張繼、許崇智、居正等領袖全部가南京에集合하야 即時會議에出席하고 特別委員會를組織하고 此에依하야合同을決定하리라한다

× 十四日의上海電은 十一日부터 三日間의準備會議에서 新國民黨의統一이 成立되엇다報하고 十五日의同地電은 十五日부터南京會議가開催되엇는데 出席者三十九名으로 特別委員의選擧、特別委員會組織及政府의組織等을 討議하고散會하엿다하니 電文이簡單함으로詳細는알수업스나 李氏의談과綜合하여보아서 武漢南京의兩派에西山會議派를加하야 新國民黨의大同團結이어느程度까지具體化되어가는것은事實인것갓다 또十四日과十五日의同地電은 汪兆銘氏의下野通電에連하야 汪兆銘氏의下野說을報하니 從來에屢屢히傳하여오든汪氏의下野說도이를機會로하야實現되게되는것갓다

× 國民黨의 大同團結成就! 얼마나반가운消息이냐? 中國革命에對하야우리의오래前부터渴望하여오든바는 正히이것 즉革命力量의集中이엇다 그러나現在의報道로眞一生가되엇다면 吾人은그의方式과前途에對하야 큰疑惑을가지지아니할수업스니 즉吾人이國民黨의統一과武漢南京兩派의合同을바래엇승은 그에依하야 分裂된革命力量을集中식힘에잇섯든것이다 그런데現在의所謂「合同」을본다면 이點에잇서서適한疑問이잇다

× 李烈鈞氏의談에 依하면 特別委員會는 武漢、南京、西山三派의國民黨員의代表者를中心삼고 楊樹莊、馮玉祥、閻錫山等의代表外지加하리라하나 『喚起民衆』과 『聯合平等待我之民族』을 唯一한革命方略으로하라든 孫文의「遺囑」을바든그들로 中國의勞農大衆에게 絶對의勢力을가지고 잇는共產黨을排斥하면서 中央黨部를無視하고 同志를誣陷하엿다하야 第二次大會에서 西山會議派로停權의處分을밧은 것이아니라 더구나或은直面에 或은間接으로共產派와의提携를理由로하야 이미鄧演達、徐謙等을除外하엿고 다시武漢派의領袖汪兆銘外지隱退케하리라하니 이와가튼大同團結의 얼마나한結果를가질는지가疑問이라하지아니할수업다 잘못하면 完全히革命의精神을잃고 右에封建勢力을代表하는 張作霖一派의軍閥을두고 左에勞農과青年의革命群衆을두고 中間勢力의代表者가되어서 南京派의第二世가되고말것이니 吾人의疑惑視하는바는正히여긔에잇는것이다

共產系除名或查問
蔣、汪의復職을要求
國民黨臨時監察會議決定

(上海十六日發) 國民黨聯合의執行監察臨時會議는十五日午後二時半부터中央黨部에서開會하엿는데出席者는蔡元培 伍朝樞 于右任 譚延闓 李宗仁 李烈鈞 吳鐵城 朱培德 孫科 程潛氏等과其他二十名인데譚延闓氏가首席이되어議事에入하야共產系關係者譚平山 林祖涵 于樹德氏以下六委員과李大釗氏以下二候補委員、鄧演達、彭澤民氏等을除名하고徐謙、詹大悲氏等을查問에附하기로決定하고다시何應欽氏等八名을新執行委員에推하고左의決議를하엿더라

一、汪兆銘의歸任을求할二、胡漢民、吳稚暉、汪兆銘、蔣介石의復職을求할三、中央黨에追員候補者特別委員候補者를任命할四、張繼、于右任、何香凝、李家鈺、蔡元培等五氏에게中央監察委員의職權을執行시키기로決하엿더라

共產防過의晚時로
汪兆銘氏引責自退
國民黨各同志에게도同一通電

(上海十五日發) 汪兆銘氏는十三日附로大要如左한辭職通電을發하엿더라

前番에賀龍、葉挺이江西省南昌을據하고反逆한것은共產黨을防遏함이느젓기때문에惹起된것임으로余의自身으로는遺憾으로思하야同志에게謝하나時局이未定되어잇는때에依然히責任을負할수업고隱忍中에잇섯더니今日에至하야는多幸히各方面의同志가共同의計劃을計劃하야破碎에갓가운局面이完璧으로될듯함으로먼저引退의好機라고信하야責任을明白히하고罪를期待하는바이다

그리고國民黨各同志에게對하야通電이잇섯스나右와大同小異하여오즉今番의武漢、南京兩派同志의合同은南京派同志의八月八日來電及武漢派同志의八月十日返電에基한이라述하여武漢派가共產黨에對하야防遏의遲援한것과박이外破滅에近한時局을救拾할것을希望한바이더라

◇寫眞은自退하는汪兆銘氏

廣東排日
險惡化

(香港十六日發) 十五日부터實施된對英經濟斷交는突然十六日中止되엇다右는當地駐在英國一領事의强硬한抗議에依하야李濟深氏가國民政府外交部의命令에依하야...

名을藉하고總工會에對하야穩和手段에依할것이라고昨夜通告하얏는데此表面의事實以外에某國商人이總工會에多額의金을贈하야排貨를拋棄시키고反히排日을繼行시키도록하고一派와惡宣傳을試하야人心을刺戟하야서形勢가惡化되는模樣이잇슴으로森田總領事는本日午前李濟琛氏를訪問하고再抗議하엿던바李氏는速히中止시키도록努力할것을容諾하엿다

南京을對抗코저
浙江獨立計劃
蔣氏를擁立하고
胡漢民其他浙派의策動

(上海十一日發) 南京會議에對抗하야蔣介石氏를中心으로한浙江派는杭州를根據地로重大한策謀를進行하는듯하다 蔣介石氏는目下浙江省紹興에서徐徐히形勢를觀望하나杭州에在한胡漢民氏其他浙江派는蔣氏를杭州에迎하야써南京會議에對抗하야杭州會議를開할計劃인듯한바形便에依하야는杭州의獨立을宣言하고浙江派에依한國民黨新政府의樹立을볼지도未知라 形勢는意外로發展될듯하더라

陳徐兩氏辭職
汪氏와가티

(上海十三日發) 十五日부터正式으로開催될南京特別委員會는汪兆銘氏의辭職通電에依하야十五日은茶話會或은臨時會로改正하얏다고傳한다國民黨三府(武漢、南京、上海)의委員은이미南京에到着하얏스며또汪氏의辭職과한가지武漢派의陳公博氏도辭意를表明하고徐謙氏도十三日朝南京에去하야모다蹤跡을감추엇다더라

蔣介石已駕船?
一等室蔣潛安이其人
【前財政部宋子文氏隨行】

(上海十六日發) 蔣介石氏의渡米說은屢屢히傳하더니今朝九時三十分出帆인長崎丸一等船客에蔣潛安이라는中國人이잇는데이것이틀림업시蔣介石氏라고傳한다同船船客名簿에는宋子文이라고씃슨것은前財政部長의宋氏로蔣氏의隨行인듯이觀測하며渡米를準備한다하며又一說에는蔣氏는十六日午後四時杭州에達하엿다고하는바아직眞僞는不明하더라

別報【上海十六日發】蔣介石氏의隨伴으로渡米한다고傳하는宋子文氏를그船室에訪하엿던바『蔣氏의日本行에對하야는조금도나는아지못한다』라고말한바記者는隣室의蔣潛安은蔣介石氏의變名이냐고問하엿던바自己의秘書이라고答하엿다다시貴君의日本行은[illegible]

△渡遊하는 蔣介石氏

△隨行하는 宋子文氏

日本에서靜養中에잇슴으로보려가는길이라고謂할뿐이오全部를否定하엿다 記者는다시旅行案內所에가서무르던바今朝六時頃에蔣介石氏의荷物十六個를船室로運搬하엿다고한다 그러나乘客이오또乘船하엿다는確實히未詳하다 그러나 出帆時刻外지蔣氏나宋氏의부를보지못하엿는데同日今朝六時부터來船하야무엇을굿게닷고잇는데 그사람이蔣氏가아닌가想像한다 如何間蔣氏의渡米는確實하다

亂久思治하는人心
平天下英雄이
出現할것을確信해
【匪首劉黑七이其人이라고】

(青島發) 最近中國의人心은 繼續되는戰亂으로軍閥의橫暴를咀呪하는一方에 一大英雄이出現하얏슴으로天下가平定되리라고밋는다는바 目下博山(膠濟鐵道沿線)南方의山岳에隱身하고잇는劉黑七이라는 土匪의頭目은水滸傳의神行太保式으로一日數千里를 步行하는神出鬼沒의大巨人으로서 時期가돌아오면 各地에散在한八萬의部下를號令하야 軍閥을掃蕩하고天下를平定할救世主라고深信한다 그런데그時期는目下各地方에 組織되는土匪團體인 通莊會(紅槍會의一種)가官憲의壓迫에反抗하고結束을 굿게한때라야된다고한다. 如何間山東은 土匪의產地인만큼此劉黑七의 大明神이 出現할것을밋는者가多하더라

北京軍事會議
討馮이主要案
山西、津浦線問題討議

(北京十六日發) 本日午後三時부터大元帥府에正式軍事會議를開하고孫傳芳 楊宇霆 張學良 褚玉璞 潘復等最高幹部十餘名이參集하야馮氏討伐問題를主題로하고對山西問題對津浦線問題等을討議하엿더라

山東軍集中
馮軍攻擊準備
河南戰端을機會삼어

(東京電) 濟南十六日發某所着電에依하면河南에在한新舊兩軍과馮玉祥間에戰端이開始되엇는데山東方面에서도山東軍第十三軍及廿四軍은丹匪에集中하야糧食彈藥의補給을하고馮軍에對하야攻擊準備中이더라

楊氏行動注目
不如意면張氏를相對

(東京電) 滿洲의排日運動을鎭壓하려고楊宇霆氏는孫傳芳氏와協議한後十七日北京을出發하야奉天으로向하기로되엇는바同氏는張作霖氏의意嚮을바더今後排日運動者는斷然處置할터인데本當局은楊氏가奉天에서活動할것과行動에多大한注意를한다萬若豫期와如히排日運動이鎭壓되지안는時는芳澤公使는即時張作霖氏를相對삼고滿蒙의懸案을解決할交涉을開始하는同時에滿鐵問題에關하야는强硬한態度로條約上保證된權利를主張할터이며對中政策에는依然變更됨이업시東方會議에서決定한方針대로行할터이더라

首謀者를檢擧

(洮南發) 洮南排日其後의情勢에關하야外務省着電에依하면 十四日의排日行列은洮南鎭守使가軍隊를出動시키어取締에努力하야首魁者를檢擧하고解散시킨까닭에十五日의第二回는平穩하게되엇더라

上海共產派
暗中活躍으로
工人罷業더욱深刻化

(上海十六日發) 當地에在한共產派의暗中飛躍은紡績又는印刷工場方面에도漸次發展되엿는데昨夜突然東洋紡第二工場에「工人等이여 爾等은날근事業에復業할것가트면吾等은爆彈을보내겟다」는意味의文句를羅列한宣傳文을貼付하엿다勿論多數의失業者等이共產派의利用된것이나이外에一般의工人에게는적지안흔恐怖를與하야罷業은益益深刻化하려함으로中國官憲은彼等의取締에狼狽한色을보이더라

莫省長은
排日鎭壓電訓
管下各地에

(東京電) 某處着電에依하면奉天에在한排日運動은東南으로부터吉林、黑龍方面에波及하는狀態인데莫奉天省長은十四日午後憲兵司令部警察廳長其他中國側要職者等과協議하고極力鎭壓하기로決하고各地에電訓하엿더라

中國側의
鎭壓如何監視
日本態度決定

(東京電) 今日午后四時부터開催된外務軍部首腦會議의結果奉天排日問題에關하야는楊宇霆氏도歸奉함으로中國側의手에依하야鎭壓한다는聲明을信賴하고얼마간施行을監視하기로日本兩當局의態度는一致되엇더라

日貨排斥運動
潛勢化

(東京電) 外務省着電에依하면奉天의排日은中國官憲의取締로下火의形勢를보이나民衆은依然히日本의通學男女學生을妨害하며外交後援會도國產獎勵를提唱하야間接으로日貨排斥을實行하는데總商會前에는排日檄文이揭示된一方에東三省勸銀號에對하야日貨排斥을勸告하얏더라

佛、露斷交實際化
露使의召還을要求키로
佛外相이同意한後決定할터

(巴里十五日發) 共產黨檄文署名事件으로問題를釀成한勞農大使『라코휘스키』氏召還要求問題는十七日外相『브리앙』氏의同意를得한後에閣議의決定을볼터이다此에對한露西亞側의態度는注目할價值가잇더라

對佛聲明書를
露外交員發表

(莫斯科十六日發) 勞農政府外交委員『리도뷔에푸』氏는本日左의注目할만한聲明書를公表하엿더라

佛蘭西의反動主義者는勞農露西亞와佛蘭西와의國交를破하고債權問題를阻害하는바이다 該債權問題는最近雙方에서滿足한解決을遂하고勞農政府는佛蘭西工場에對한支拂代金共히年額六千萬法의年賦支拂을하기로되엇다 그런데露佛關係가惡化되고國交斷絶이되면債權問題解決의事項은不可能하게될것은勿論이다 過般의英、露斷交가平和를脅威하엿슴은明瞭하다 다시佛、露國交가斷絶되면時局을益益危殆케할터이다 此故로佛蘭西에在한反勞農運動者는世界의大禍를招來하는데지나지안는다

贊否는尚未判
獨外相談

(제네바十六日發) 獨逸外相『쉬트레제만』氏는左와如히語하더라

獨逸의軍縮에는他의歐洲諸國에比하야가장充分한安全保障을어더처음으로可能하게됨으로獨逸은萬若의希望이容認되면如何한軍縮의相談에던지應할터이다「보룬」氏의提案은아직研究치도아니햇고贊成할與否도疑問이며또獨逸은結局으로가르노條約의永久存續을希望한다

軍縮보다도
安全保障이第一
地方協定을起草提案

(제네바十六日發) 聯盟理事會佛蘭西代表「보룬」氏는爲先安全保障이確保되지안흐면軍縮의實行은不可能하다는佛蘭西의主張에基하야第三委員會에對하야軍備縮少計劃과同時에地方的保障協定草案의起草를軍縮準備委員會에要求할案을提出하엿다 右提議은各國의權利를侵害하지안흔範圍內에서各國이此를決定할것을支持하고또各國이干涉할것은아니라는佛蘭西의主張은軍備의最少限度를決할것은保障의程度를基礎로한것으로엇더한國家이던지一朝有事한時는外部의援助에依賴할수잇는것을미리保證된以上現著한軍備를縮少할것을得하엿다는主張을揭하엿다 그런데外部의援助이라는것은各地方的保障協定에依할가또는各國의聯盟에서共同援助를與할것을意味하는것이다 다시「보룬」氏의提議는國際聯盟은戰爭의不法化確認、戰爭手段의防止에努力하야如何한國家이던侵略의犧牲이되지안토록保證의美를擧함에及하야軍縮條件으로서聯盟이安全保障確保를爲하야左의三方針의實現에努力할것을要求한다

一、各國間에現存保障協定을統一하려고共同히할事
二、聯盟規約의全條項을適用하려고秩序的으로準備할事
三、「제네바」議定書에基하야各關印國間의地理的位置外必要에基하야各關印國間의品位的協定에依하야되도록할事

排日의奉天에서(一)
李灌鎔

汽車가鐵嶺을지나서安東縣에스게되엇다 乘客도別로만치안하면만 車內에는부슨일인지생긴것갓다 풀밭든흙뷔에는 軍刀소리와 세멘트에부드치는구두징소리가 한게석기여 쌀쌀하게도空中을震動식히는騷擾으로채운다 검는흑유니폼 자지헤두른갑 朝鮮서는보지못하는 滿洲의日巡査가 數十日本軍人과서로엇개를겯고 多事한速步로往來한다 一等車室압헤는흰빗運動服입은「修養團」日本青年數十餘名이둘너서서 武氣를鼓舞하는 單調한노래를부른다

◇ 어느틈에밟서 웃아업시됨은수수밧사이로 汽車는덜커덩거리며지나가고 車窓으로내여다뵈이는 土壁으로만든中國農夫의보금자리에서는 가느다란煙氣한줄기식 空中으로신산스럽게도엉고잇다 車內에서는乘客들이自己들의過去에 한冒險的經驗談을 숨이차도록이야기하며 或은激憤된두눈방울을굴리기도하고 或은愉快하게이를악물기도한다 그이야기의內容은내귀에부듯치는것만 綜合하야생각하면大槪어데서中國「쿨리」를猛烈하게毆打하엿고 어느곳에서는衝突도당하엿다는말이다

◇ 汽車는밟서本溪湖에다다랏다 前갓든면 그검人고보기시른工場都市에 놀려나니는사람이무는興味를못치겟는가마는 이번에는거긔 中國의現狀과世界의大勢가드려다뵈인다 얼른工場이잇는너른마당에는 中國人勞働者들이 石炭을運搬하고잇고 갓가히停車場近處에는 日本軍人이말을달려본다 그軍人은말에서내리며 잡엇든고삐를던지는듯이내버릴때에 勢로잇든兵丁하나는 惶恐한態度로곱비를대신잡고 그將校는傍若無人의態度로 一等車室로비러간다 全世界가그사람을위하야생긴것갓다

◇ 奉天! 奉天! 부르짓는소리에 모든乘客이 서로닷토아車밧그로나가면서 或은안갑거인사도하고 或은「아저씨」를高聲으로불러 奉天驛內가 떠들기어려운데 三等客사이에 흰빗모시옷을맵시잇게떨친朝鮮女子의 姿態가드문드문히나타난다 奉天驛前은시원스러운더블따당에나선즉 往來하는中國人이라는車夫와商人에굿치고 武裝의日本軍警이 臨時와가티多裝을하고 몽뎅이 몽뎅이로往來하고잇다

烏嶺天險을넘어서(四)
安民世

第一關에올러暫時休憩하며山河의形勝을보고 내려서 第二關으로向한다 嶺國寺중은松林속으로 自己집으로돌아가는데 李根明氏의말에依하건대 第一關에서東으로十里 主屹山뒤峰속에잇서 沿途風景이金剛山萬物相과비슷하다한다 鳥嶺의天險이다만龍莊雄逸하게만된줄알엇더니 奇秀艶麗하고 樹林이淸爽하게덮힌것이얼마좋다意外이다 關內에들어가上草里村店에서午食을식히고 淸溪盤石에서洋襪을벗고 午食을재촉해먹고잠깐쉬어떠나간다 집집에多稻멍석이오 撥木의방차돌이또鳥嶺속의特色이다 「鬪鬪새재박달나무 홍두깨방망이로나간다」 홍두깨방망이의材料로도 이미鬱用이만큼거든 돌로되어야할방치돌까지撥木으로되엇스니 鳥嶺의鬱有數한森林地帶인鳥嶺의連峰도 차차參天하는大林을볼수업게될것을짐작하겟다

四里餘를行하야店頭에關秋가잇스니 不關으로내려오는물이十二三尺을떨어져 瀑布가되고 때어서淋를일우매 깊이가測量할수업고 長四五間에達하는 조그만못이다 俗傳에龍올는곳이라하야 雨昨年早魃에도 祈雨祭를지낸든바이엇더한怪現象이잇섯다고만다 이附近으로부터 더부룩한森林속으로 물소리가돌려는 시내를끼고올러가는것이 마치神異山谿谷의光景과가타서 壓迫的의情을일으키는데 길의左右에는 無數한灌木의우에다아래 어으름 빛기머두 및忍冬의 냉쿨 등이 그지업시둘러얼켯고 소동나무 山椒나무의모든열매가 곳곳이얼렷는데 藤形科植物과 모든꽃과 山雞 人가의심케하는떠들의줄기리가 三四尺이나처솟앗고 其他無名한雜草가 數업시어울려서 植物學者를同伴치못한것이遺憾이다 「어스름한줄에 아래로는물결이든다」 山植菓식고 山나부질행이로石頭를잡허가며 忠淸道로넘어가는소장사들과 압섯다 뒤섯다두런대면서넘어간다 앗가詠歌一帶左岸에 매어달린形勝만남은舊路를보고 劍戟을가진擧揚한侵入者들이 峽中에떠들석하도록擲擲하게넘어서든光景이 보이는듯보이는듯스스로自我의認識性을심하엿더니 지금이第一關의途中에서兩岸의峻險한石壁과 발미창에왕거름석길는물소리를들으면 거름거름넘어길수록 지금이壬辰年이런지 내가 侵入者이런지 時와物我의 界線이온건히업서지고 다만夢幻의世界에서 두다리만굽혀고잇다 行하여一里餘에 方形으로된石城이路側에잇서一部가문허지고 古色의蒼然함이特히甚하니 即桐華院의殘墟라 昔日數十里險嶺을지나다가 해저물고길이窮하면 이院에서宿泊하도록國家에서施設하엿든것이다

第二關에接近할사록 兩岸의山勢 더욱峻峨하야 壁立한石峰이數十仞或數百仞으로서오죽南北으로 一條의通路가잇슬뿐이오 비록窮은곳이라도 數十間或百餘間을넘을테가업스니 第一關으로부터 數十里石洞을通하야 한번이안에들면다시逃避할곳업고 左右에는나는새아니고는 긔어넘을길엇스니 防禦에 이미便하고 誘擊이더욱利할것이오 進擊軍으로서는所謂車方軌치못하고 馬ㅣ成列치못하는天險이다 壬辰의해에梁機가이곳을직혓스되 敵을맛지못하엿고 李鎰이尙州에서敗한後에 이곳을직혓스되 申砬을또귀忠州에물러갓고 金汝崑이이영에서 兩兮키를다투엇스되 申砬이 돗지안하여서 彈琴臺의背水陣으로한갓慘敗를짓게하엿스니 今日의壯觀이워낙無用하거니와 이고개의形勝을밟어서 부지럽는恨이오히려새롭나 第二關門에 다다르매다시兩岸의天塹을利用하야 길을막어 石城을쌓혓스니 敵樓가비록문허지나고 險固한形勢가第一關에지나고 關外에적이洞豁한데가잇서 數百師를容할만한데 日本人의經營인長山商會製材所가잇서 小規模의水力電을일으키어 製材場의動力을 供給한다 鳥嶺은 碑흔라는물이 앗가보든 龍湫를지나 閣慶의內華山미창을돌아 所耶川으로龍淵에모히니 여긔가곳詠歸의 上流이다 第二關門을지나 울넘어들이붕링이로쏘대는 山店에서 冷水를請해마시고 그대로行한지十餘里에山勢차차秀雅하여지고 溪谷도얼마쯤平坦하여져서 지금까지峨峨로옥어진숲外가 岩壁미터 오죽우뢰가튼물소리만듯고 일측그눈가리는 물을못보든데比하면 가슴속도적이和平하여지처고 두발은들어지려운게울러지려한다 참으로 [illegible] 쏘커가고쏘커가서 이게기이업는溪谷의소리가 나그내의가슴에 잇든萬古의큰심어니 물결가티떠처나오는것이다

齋藤全權消息
廿六日神戶着

(東京電) 齋藤全權及軍縮會議隨員一行이乘한箱根丸은十八日香港着十九日同地發二十六日早朝神戶에着할豫定인바全權一行은大概同日午後의急行列車로神戶發二十七日朝東京驛에着할豫定이더라

軍用鳩로
潛水艦發見
効果가多大

(吳港電) 吳海軍防備隊에서는軍用鳩를시키어潛水艦을發見하는訓練을試驗하야新威設後三十噸一隻을專門의鳩舍艇으로改造하야「에스」潛水艦과한가지出動하야鳩舍艇으로부터航走中의潛水艦에歸着하도록訓練하야潛水艦의發見에當하얏는데多大한効果가잇다더라

新規事業財源
五千萬圓辦出

(東京電) 十五日의大藏省職員는明年度新規事業財源에充하려고各省既定經費의節減繼續繼延等에對하야協議한結果既定經費繼續費共히各省에一率로減하야約五千萬圓程度를捻出할方針을決定하얏더라

人事消息

▲金升鉉氏 桂洞自宅에서十六日遭外艱

八面鋒

○ 蔣介石氏는、米國의出帆船을탓다고、果然이면中國近代의超然한人物일걸

○ 그런데浙江派는、獨立을計劃한다고、그러할수록蔣氏는떨리떠나야自身은잘되지

○ 張作霖은、奉天의排日運動을新聞에除替한다고、아무奉實이업서도、新聞에서突然히떠들엇을가

○ 所謂滿蒙交涉이、條件대로만되면、그것뿐이아니지

日鮮解話辭典

바른日本語를곳배우게된다
一見即座에쓸수잇는日本語
【最新刊 四六版 美本】

近來歐米의思想과學術、文化를研究하는데도原書를못읽는사람은爲先日本語에飜譯物에依하지아니하면아니되는다 또日常日鮮會話의必要는說明할것이업다 日鮮解話의研究는實로緊急한必要事이다 本社는本社에서多年苦心研究의結果겨우完成한新著中一大革新的辭書로가장알기쉽고親切하며內容豊富하야假名及合音▲譯文▲數▲單語▲會話用語▲名詞副詞及接續詞의使用法▲動詞▲天文▲地理▲人事▲衣類▲飮食及言語等第一課로부터第十課에分類하야最新式編輯法에依하엿슴으로一見即座에日本語를배우며短期間에自由롭게되는名著이다 此際에學生官吏實業家는勿論一般同胞諸氏는반드시一冊을座右에備置하야바른日鮮解話의研究를切實히勤하실賢達되기前에注文하시오

●定價金一圓二十錢인바發賣紀念으로本月中注文者五百名에限 特價金八十錢 送料六錢 代金引換
●送料共一圓에急送함
●東京日暮里町千四百○三 振替東京七四二三二 福幸堂

●生徒募集 新學期開始十月十日 詳則要二錢
實踐簿記專修學院 京城長谷川町八九
不修簿記學一生의損 本院卒業生銀行會社商店依願就職

新器械發賣
이-글一號 定價 六拾圓
外形優美… 內容充備… 驚異的振動板은 本器의特色
京城府黃金町一丁目 株式會社 日本蓄音器商會

레코-드의權威 일축조선소리판

九月新譜
○全國到處各樂器店에서販賣합니다
○每月新譜와興味잇는月刊雜誌를新代로進呈함

春香傳 (二枚) 李東伯 金秋月 申錦紅 共演
十八枚連續盤中 李、春再逢歌

流行歌: 명주수건 雙玉淚 李南史
롱속에든새 花園의사랑 피아노 바이올린 伴奏

童謠: 신소래나오 별노래 李貞淑 피아노、코-네트伴奏

판소리: 박타령 金昌龍

雜歌: 성주푸리(才談入) 朴春載

西道雜歌: 愁心歌 여금愁心歌 張錦花 白牧丹

吹奏樂: 긴장단국거리、소국거리 무당국거리 二八青春歌 홍打令 아리랑타령 장긔타령 한강수타령 자진난봉가 朝鮮樂團

複譜에는斯界一流名唱의有名한曲을網羅하야잇습니다

朝鮮共產黨大公判第三日

第三日畫報 방텽을금지한후추풍냉락한 재판소압헤만일을념려하는 경관의구두소래만요란(上) 세번재법뎡에들어가는피고들……

冷落한廷外엔珮劍聲만反響 廷內에선瘦瘠한被告의咳嗽聲

소슬한가을바람불어서경관의패검만울고 적막한법뎡안에선여윈피고의기침이울릴뿐

秘密警戒가加一層嚴重

십칠일 즉조선공산당사건과 고려공산청년회 사건의공판데삼일도 의연이방텽을금지한대로추풍락엽(秋風落葉)한 중에 오전아홉시삼십오분 부터전일과가티경성 디방법원데삼호 형사대법뎡에서 시보재판장(矢本裁判長)과 협(脇)중도(中島)량 배석판사의 심리와중야(中野)검사의립회로개뎡되엇는데 법뎡안에는방텽을 금지한外다에외부(外部)의 사람은 한사람도들어가지못하고 극히뎍막정숙한중에 진행하얏스는바 특별방령이안하나도 업섯스며법뎡밧게는엄시좌지아니한파란(波瀾)을 자아내든문데의 텰조망(鐵條網)이 여비라는듯이 그대로잇는데그안에는이삼의 간수와경관이텰조망의 내외를경계하야 소슬한바람결을딸아 귀에서두든패검(佩劍)소리가법원의건물(建物)에반향(反響)되는속에간간이법정안으로부터 병든피고들의 여위인기침소리가울려나옴은이엇는바 당국자도 이번공판에방텽을금지한것이일반민중의반감이나사지아니할가하는마음으로 정사복경관을시키어법원건물을중심으로 돌아가며엄밀한경계를하야외면으로는 경계가매우울한듯하나내면으로는 별로이완(弛緩)되지아니하얏고 일방으로서대문 형무소에 서디방법원까지는 사백여명경관이 군데군데들어서 일은아츰부터 피고수송에대한경계를하얏고 종로경찰서에서는 퇴정에 수배경관을대령시키 만일의 예를준비하얏더라

無辜한良民을拘束 構內에서毆打肆行

＝공산당사건과아모상관업는사람도 신데를수색하며잡아노코취됴까지＝

法曹側과輿論沸騰

당일의 경계도 내면에잇서서전일보다 못지아니하얏다함은 별항과갓거니와 법원건물을 중심으로 경계하는 경관들의경계상태가 비교뎍엄중하야 재판소에 볼일이잇서 오는인민들의 행동까지 거의일일히 간섭하다십히하야 경관과 인민의충돌도잣금 보엿는바 그중에도 인천(仁川)사는령모(嶺某)라는사람은이호민사법정(二號民事法廷)에와다가아츰개정을 하기전에 문밧게 선것을 경관이간섭함으로 형사법정이나 취톄할것이지 민사법정에대하야 간섭할것이 무엇이냐고하야 경관과 언힐을하다가 나종에는경관휴게소에끌려가신데수색까지 당한것을 필두로신록인이나되엇는데 재판소 안와지뛰어들어와 까닭업는 량민와지위협하고 구속하는것은 아모리경찰만능의 조선이라도 처음보는일이라하야 법조계는 물론이오 일반여론이비등 하다더라

朴一秉老親을 毆打하고取調

저녁과아츰밥도안먹어

畢竟엔正式檢束

이번사건으로 여러날밤잠을 시원이 자지못하아가며 경계하든 [illegible] 경관들은 극도로신경이과민(過敏)하야가지고 [illegible] 이 보통사람의눈으로 보아서는 매우이상히 보이엇는바 정오가 갓가와오매 이날이토요일(土曜日)인까닭에 반일(半日)만개정을할줄미리알고 변호사공실(辯護士控室)모롱이 법정건너편쪽에다수한 피고인들의가족이몰려서 수송(輸送)을 시작할때에 피고들의 용수쓴꼴이라도 한번더 보겟다는생각으로 모혀섯든중 그중에도 칠십로구(七十老軀)를 끌고 왓섯든피고중박일병(朴一秉)의 부친박형석(朴衡錫)(七〇)이 그압흐로 어른거리매 미리부터이로인을 긴치안케보든 경관한사람이닷자곳자로 이로인을 검속하야가지고경관힐소(警官詰所)에 잡아너코 빰을따리어 그맛는소리가 경관힐소의 판장을울려나오는것은 참아 인정으로듯을수 업섯는바 검속한지 약반시간이 넘도록 내여보내지 아니하얏는바 그로인의 자긔족히한 박순병(朴純秉)을 이사건으로 말미암아 일허버렷고 또자긔아들까지 텰창고생을하게되매가슴이억색하야 십륙일날저녁밥도 아니먹고 십칠일아츰밥도 아니먹고 법정에왓다가 또그와가튼 횡액을 보게되엇는데공무방해 (公務妨害)죄명으로 필경정식검속을 하게되엇다더라

集合한家族 午後도不散

조선에서 처음되는 큰공판인조선공산당사건과 고려공산청년회의 데삼일공판은 사건으로는 조선유사이래의 대사건이나 소조뎍막하기로는 경성디방법원생긴이래의 처음되리만큼 텡락한속에 오후한시경에 쉬엇든공판을다시열고의연히방텽을금지하는중에 계속진행하엿는바 법정건너편에 모힌피고인들의 가족들은 의연히아츰과가티 모혀들어 법정을바라보고 섯더라

午後까지繼續 土曜日도不計

원래재판소에서토요일에는정오까지밧게 사무를 집행치아니하든터인데 이번사건은 피고가만코사건이큰관계로 시일이 오래걸릴터임으로 이런것 저런것을 모다가리라다가는 공연히 시일을 더허비하겟다하야 이날도 오후네시까지공판을 진행키로 하고 정오에잠시 휴정하얏는바 피고들은법정에서또한대한조각식을난우어주는모양이더라

警察橫暴 檢事에게抗議

박일병로친검속사건에 辯護士側으로부터

칠십구세의 로인박형석 (朴衡錫)을 법정근처에서어른거렷다고한부로 검속하야다가 경관힐소에서 인정업시 따리고인하야 공무집행방해(公務執行妨害)라고취됴하든 필두로민사법정(民事法廷)에 출입하는사람들을잡아다가 신데를 수사하는등의경찰횡포를분개한 변호사단에서는 오후에데심을 마치고협의한결과 정구영(鄭求瑛)씨가 검사국으로 중야(中野) 검사를방문하고 법원구내에서까지 경찰의횡포가이와가튼것은대중이불편할뿐이니이것을 주의시켜 달라고 요구하얏다 더라

今後의公判은 廿日에繼續

일요일과월요일을빼고

십칠일 데삼일의공판을 토요일임에도불구하고 시일을 덜허비하고자 오후네시까지 공판한다함은 별항과갓거니와 십팔일은 일요일임으로휴뎡에 가엽고십구일은 또월요일인까닭에 복심법원(覆審法院)에서 법뎡을 쓰으로 이날은 또사실상 개뎡할수업서 이십일 화요일에나 또개정하리라더라

有時公開는 三日後開廷豫定

긔약할수업다는말

◇大場監督書記談

간간히 정우에만아방텽을공개한다는 문데에 대하야 경성디방법원대장감독서긔(大場監督書記)는말에 와가티 말하더라 금세올시다 아직가티 서야언제나공개할는지 예측할수업습니다 재판장의 의견을듯지못하얏스니 나로서도 알수업스나 아마오늘은 물론방텽공개가어려울터이나 다음에라도 언제되리라고 긔약할수는 업지요

中人主顧商 顧客遺金橫領

나화먹다가 경찰에서명피착

군위군악후면가홍동삼백삼십삼번디(軍威郡岳後面?洪洞三百三十三番地) 홍연겸(洪淵謙)(三二)은곡물상(穀物商)을하려고고향에서 친구에게 부동산(不動産)을 저당(抵當)한후 금삼백원(金三百)

傍聽公開는疑問

기다리는것은헛수고일뿐

『公判繼續期間』

【事件關係某辯護士談】

이날은역시방텽금지인 까닭에 미리 방텽권도 교부하지안하얏스나 궁거운마음을 익이지못하야 아츰부터 피고인들의 가족이나 친구들이 여전히 만이몰려왓섯는바 모변호사는 이에대하야 왈 에와가티말하더라 이번사건은 원래부터 당국의 계획이 처음부터 방텽을금지 시키라다가 장양이 처음하루이나마 명색으로 방텽을공개한것이죠 사실심리를 할그만은오십일이고륙십일이고그동안에 도막도막이라도 방텽을공개하지아니할모양입니다 그렴죽 미리부터와서 기다리고잇대야 당분간은 헷수고가될줄로밋습니다 가족들이나 친구들이와서 기다리는것이야 인정상 당연한일이겟지요마는 아직가티서는 언제나 방텽을 허락할지알수업습니다 그리고일본의경도제국대학사건(京都帝大事件)가튼것은 사실심리에는 공개를하고 검사의론고(論告)에 들어가 공개금지를 하얏스니까검사론고할때에나 방텽을 시길가하는생각을 가진이가 잇다하면 그역시 옷생각이아닌가 합니다

李昌洙外九名 衣服差入準備

피고인들중에 리병립(李炳立)은학생만세사건(學生萬歲事件)으로 복역중인 긔결수(旣決囚)로 이번사건에도한관계가 잇는까닭에이번 사건으로거듭 법정에서는 관계상의복이 붉고가타는모다 차입한의복을입엇스나그중에도 리창수(李昌洙)외아홉사람의피고는 차입이아니 들어가푸른미결수의옷을입엇슴으로 이것을본 피고인의 동지들이모혀의복을 차입키로준비하는중이라더라

嶺南親睦會 撲滅을決議

지난십이일오후칠시에재동경조선청년동맹(在東京朝鮮靑年同盟)에서는긴급상무집행위원회를 동회관에서 열고향자에발생한소위령남친목회(嶺南親睦會)의정체를엄정하게분석비판한후그를박멸할것을결의하엿다더라

東興小學校長暗殺 人民會를强制解散

◇합이빈에서멀지안혼아성현에서◇

三大團體首領會議

향자에해림동흥소학교장해천산(海林東興小學校長解千山)의살해사건이잇섯고또동부선(東部線)일대의조선인은 근래에극도로 직경하야배일뎍경향이농후하게 되엇는데최근해림(海林) 오참(五站) 석두하자(石頭河子) 일면파(一面坡)의 조선인민회(朝鮮人民會)에대하야신민부위원장김좌진(新民府委員長金佐鎭)의명의로민회(民會)의해산을강박하고만약불응하면살해하겟다고까지발하는이외에 해림민회장을 랍치하야취됴를하는등또는조선총독부와밋외무성(外務省)의보조를밧는민회와학교의직원에대하야협박장을무수히보내어이로인하야방금동디방의민회는거의해산하고 동부선일대에잇는친일파(親日派)의조선인은공황하야만일을념려하고당시방면(方面)에피란하는중이며 본월오일경부터 합이빈(哈爾賓)으로부터칠십리되는아성현취원욱(阿城縣聚源旭)에서 고려혁명당(高麗革命黨)또는 신민부(新民府)정의부(正義府)등의수령수십명이집합하야 비밀회의를하고무슨계획을하는중이라는데 당국도 그 선후책에대하야고려중이라하며 동디방의 신민부의세력은비상하야 이를신앙하기는데 단이 곤난한 형편이라더라(합이빈)

失行한愛妻를 慘殺後投池

화저가락으로단근질 눈알까지빼인후무참히죽여

夜叉도戰慄할慘劇

평북태천군 장림면자남동(平北泰川郡長林面析楠洞)에 잇는김병현(金秉賢)(二七)이란자는지난십일일밤중에 동리에 놀러갓다가자긔집으로돌아와본즉엇던자가 뒷문을열고 다라나는듯 함으로그를수상히생각하고자긔안해김병도(金秉道)(二五)를붓들거노코방금왓던자가 누구냐고 강문한결과그의안해는 매에익이지 못하야근처엇던자와 간통을 하엿다고한즉 김병현은 크게분로하야화저가락을새빨가케달구어단근질을하는등 칼로 두눈알을파내는등 사람으로참아보지못할 잔인무쌍한짓을하야참살한후그시테를근처못(池)속에너흔후자긔죄상을 숨겨보고저 소관경관주재소에안해가 물에빠저 자살하엿다고고발하엿슴으로경관과의사가규행하야 시테를건저 해부한결과전긔와가튼 참혹한 사실이나타낫슴으로즉석에서가해자인김병현을검속하여다가목하엄중이취됴중이라더라(안주)

价川巡查逮捕

돈먹고다라난

검사국에서취됴중

평남개천경찰서 (平南价川警察署)에근무하는순사최관조 (崔冠祚)는부정양주업자의밀조한 사실을 탐문한후 그들에게뢰물 백오십원을 바다먹고 묵인하여 주엇다가 결국사실이 발각하게 되니까 슬그머니 어머로도망을 하엿는바 평양디방법원 안주지청검사국에서는 전긔 밀조자들의고소사건을 취됴하는데 증인의관계가잇슬뿐만아니라부정순사의뢰물사건을 그대로 방임할수업슴으로 관내각경찰서에 전긔최관조수색을 의뢰하엿던바 얼마전에 순천디방에서 잡혀 안주검사국으로 송치되엇슴으로 목하엄중이취됴중이라더라

巡查殺害事件은 本町署失態로

수원서원이잡아맛긴 김순용을노처바린데에

正門으로悠悠逃走!

지난구일오후 아홉시경 시내인의동(仁義洞)에서순사살인강도(巡查殺人强盜) 사건이 발생한이래 지문(指紋)상으로 보아 지난구월일일수원역전(水原驛前) 포목상(布木商) 김모(金某)의 집을 습격하야 현금 삼십원을 강탈도주한 범인과 동일함으로 수원서(水原署)에서는 범인(犯人)이 경성시내에 잠복해 잇는 것을알고 소뎐형사 (小田刑事)를상경케하야범인을엄탐한바 전긔소뎐형사는지난삼일경수원사건이난지삼일되는날아츰전긔 범인이시내립정뎡(笠井町)방면에잠복해잇는것을탐지하고곳현장에이르러전긔김순용(金順用)을손쉽게 체포하여 시내본뎡서(本町署)에동행후 또 다시공범자(共犯者)를체포코저전긔김순용을형사실(刑事室)에맛긴후밧그로나갓던바 중엄을마른 시내본뎡서(本町署)에서는전긔김순용을 소홀이일엇던지 감시를잘못하야문번(門番)순사 가요나지안는정문(正門)으로유유히도망가게하여 필경 인의동강도살인사건가튼큰일을 내게 한것이라더라

仁川稅關吏 密輸舊罪發覺

신의주재직중에저질은

新義州刑事出張取調

지난십륙일 오후한시경에 신의주(新義州)경찰서로부터 광뢰(廣瀨)라는형사가 인천경찰서에와서 한참동안 비밀을협의한후동관으로갓는데 그자세한말을 듯건대작년부터인천세관서무계에 근무하는 감목정장(甘木定藏)(三○)은 관리의몸으로 인천세관에 전근하기전 신의주세관에 재직하엿슬때에 대대뎍으로 다수물품을 밀수입한것이 발각되어 신의주서로 압송하려고것 이라더라(인천)

有夫女貞操蹂躪

은물은 명치뎡이뎡목 황금우금하수최(明治町二丁目黃金宇?泳水?)에게준것이관병되엇바건 괴 세명이공모(共謀)한후 그와가티엇것이라더라(대구)

별항보도한바의 김천대화뎡(金泉大和町)경일려관 (慶一旅館)에서는 영주군영주면읍내리(榮州郡榮州面邑內里)에 거주하는 김옥주(金玉珠)(三)라는녀자가 려비업시 동려관에 투숙하고잇슴을 긔화로하야 뢰개인되는로병호(盧秉浩)라는 자가 일본으로 자긔남편을차저가라는 유부녀임도 불구하고 마침내정조까지 유린케되어 일반은 크게분개히녁이며 경찰의단속 불추분을 비난한다더라(김천)

山形縣下大旋風 十餘戶飛上空

공중에떠올랏다가부서저

人畜死傷도多數

십오일오후칠시경에일본산형현동치사군길도촌주도뎡(山形縣東置賜郡吉島村洲島町) 일대에는련동을하며 대선풍(大旋風)이일어나서 주가십여호가 공중으로 날려가게되어 가옥분쇄 다수의사상자가 생겻스며 또류대촌(?代村)죽림(竹林)에잇는 제사공장(製絲工場)과숙사(寄宿舍)도잡봉이공중으로 나려가게되엇다더라(산형뎐보)

◇架空線墜落 電鐵路溶解◇

십삼일오후여덜시일본동해도선(東海道線)대선역(大船驛)부근의 성뎐가공선(省電架空線)이 「스파아크」의열로 전선이 떨어진것으로인하야 대선, 호총(戶塚)간의선로는 고압뎐류(高壓電流)로인하야 녹아버리어 운뎐을하지못하게되어 동해도(東海道)선열해(熱海)횡수하(橫須賀)의각선은 횡빈역에 부득이 정거하야 대혼잡을일우엇는바 십사일오전한시에는 「스윗치」를뎐코 공사에착수하엿스나 복구될희망이 망연하야 당국에서는 당황하며 선후책을 고구하는중이라더라(횡빈뎐보)

共犯二名으로 各署騷動

경쟁으로서

잡기에크게로력

인의동강도살인사건 (仁義洞强盜殺人事件) 범인의 한사람인 김순용(金順用)(三二)이가필경지난십오일 오전에 서대문서원에게 데포되어 현금시내서소문정천중환병원(田中丸病院)에서응급수당을밧는일방 시내 각경찰은 계속하야동사건의 공범자인김원식(金元植)(四二)을데포코자 대활동중이라 함은 긔보한바와갓거니와 서대문서에 데포된전긔김순용이가 과연동사건의 주범(主犯)인가종범(從犯)인가에 대해서는 서내각서에서 다각기견해(見解)가달음으로동사건범인전부가 데포되기전까지는 아직명료하게 판단키 어렵다는바 대활동을거듭하든 시내 각경찰은 십칠일오전에 이르러인의동사건이 과연 수원(水原)사건

本夫잇는寡婦 妾된後竊盜

산림차리면 안살고도망

진남포부룡정리 김락주의처리순란(鎭南浦府龍井里 金洛周妻李順蘭)(三)은 현재본부를둔 녀자의몸으로와남편이업다고하야 남의첩이되어 돈을먹어보려고 지난음오월에 강서군강서면 정화리 송규련(江西郡江西面和里宋奎錄)에게 자긔는과부인데 첩으로살겟다고약속한후 돈삼십오원을밧고약혼동안가티 살다가 그집에서무명바필(木綿一疋)과 현금몃원을훔쳐가지고 몸을감추엇다는데 요사히에 자긔본부의집에 잇는것을 발견하엿다더라(강서)

昌德宮博物館 新羅古寶盜難

각처로수배해범인수색

價格은千圓內外

지난십삼일오후 다섯시부터 십사일새벽사이에 창덕궁 박물관(昌德宮博物館)에엇던자가류리창을깨트리고 침입하야 동관에진렬하엿던신라(新羅)시대에서부터 보존하야내려오던 장신용보물(裝身用寶物)의귀고리등몃가지가격 천원내외의 고물을훔쳐갓는바 이로인하야 창덕궁경찰서(昌德宮警察署)에서는즉시각처로수배를하는동시에창덕궁내외를물론하고 방금비밀리에 극력범인을수사하는중인데 아즉혐의자로서검거된것은업다더라

斷髮娘을 强姦未遂로

려관이소동

범인은도주하여

경북김천(金泉) 대화뎡(大和町)에잇는 영남려관(永南旅館) 에서는 동려관후면방에 숙박하고 잇는나히이십세가량되어보이는 단발(斷髮)한녀자를강간하려고 지난십오일오전 세시경에 동려관청객인으로 잇는 최모(崔某)란사람이 돌입하야 수욕을채우려다가녀자가소리를지름으로 그만목뎍을달치못하고말엇다는데 그대강을 소개하건대 전긔단발한녀자는경산군 경산면 구정리(慶山郡慶山面 九井里) 서중구(徐重九)의안해 박삼수재(朴三水齋)(三)로서 우연히김천을지나가는길에마츰내그려관에투숙하얏다가 그가티봉변을당한것이라는데이것을탐지한김천경찰서에서는비밀리에도사중이라하며 최모는 자긔의 신변이불리함을 짐작하고 종적을 감추엇다더라

統營金淇正事件 廿日에公判開廷

마산지텽에서공판을열어

◇金元錫外卅八名

경상남도 통영(統營)에서 일시 큰문데를 자아내든 김긔정(金淇正)사건으로 명예훼손협박상해소요죄 (名譽毀損脅迫傷害騷擾罪)로 긔소된김원석(金元錫) 외삼십팔명의 공판은 오는이십일에 마산지텽(馬山支廳)에서 개정된다는바 이사건을 변호하기위하야 경성에서변호사리인(李仁)씨가 십구일오후 아홉시오십분차로 출장하얏다가 이십일밤에 귀경하야다시 공산당사건에립회하리라더라

大正博覽會賞牌受領 拓殖博覽會賞牌受領 朝鮮物產共進會賞牌受領

星代無錄進型

朴德裕洋靴店

過去二十餘年에信用으로一層主義를徹底케하야品質로는最高級洋靴로諸賢의期待하심을滿足케하나이다

京城寬勳洞一六九番地 電話光化門二八番 振替京城七九八八番

全鮮旅館

顧客本位 便宜圖謀 新潔完備 衛生的奉仕

九月十五日 新設開館

全鮮旅館

京城中央地 觀水洞六番地

全鮮旅館主 安載奎 白

瘇症仙藥

趙膏藥

무삼腫氣에든지 初期에부치면 疏散하고 成膿後부치면 拔膿合齒이속히되여 膠治的效果가잇습니다

定價 五錢 十錢 二十錢

到處藥房雜貨店에서팝니다

本舖 京城 天一藥房

一人一文 「平易」「難解」

朴英熙

가장平易한것을 가장어렵게 解釋하려하며 第一難解의것을 第一쉬웁게생각하게하는것이우리의日常生活가운데 多分이混淆되어잇는것을본다 勿論이러한奇怪한現象이 어느때든지그眞理의光明을 보지못할것은아니다 日常生活에도 科學의普及은 能히이러한것을 救出할줄로아는것이다

가령말하면 사람은사는것외렴拔取한것이 업는것을잘안다 非樂 사람에게는生活이라는것이큰것이다 그러나 어느때는 『죽엄』을 더크게생각하게되는때가 만흔것갓다 사람들은自己의몸이感覺하는惡弊를避하기爲해서 衣服을選擇해서입는다 그러나 눈에보히지안코 感覺할수업고 가장無能한自己의第二의몸(?)을爲해서도相當히가매우크다 하나는生活을爲해서밥이고 하나는迷信(宗敎)을爲해서뿐이다 이와가튼迷信이漸漸成長해서 眞摯하게怜悧하게생각해야만生活을 威脅하고 (非實인즉生活을爲해서 苦惱하면서) 알어야生活上에 그리큰實際가도모지업는神을차지려고한다 目前에보히는 悽慘한生活 가장알기쉬운이生活의眞理를알하며 듯는것을 참으로어려운難解라고할만치 難解의것으로생각하고 도모지 볼수도업고 感覺할수도업는神의眞理(?)에對해서는참으로平易하게생각한다

그럼으로『生活을 엇더케하면生活할수잇느냐』?하고問題하나를내어서걸에 이대답에 明確한解答이 全體에比해서 少數일것이다 그러나 『神이란무엇이냐? 엇더케하면神을볼수가잇느냐?』하면그問題에對해서는 無數한婦女들에게까지 가장반코도 自己네들은 이처럼쉬운것을못는사람을 오히려嘲笑하는態度으로 만흔대답을한다

그럼으로生活上에큰苦痛을밧을때마다 사람은생각한다 그생각은엇더한것인가? 그것은迷離의생각이며 現實의생각이다 『비러먹을世上』!『그놈의世上』!』그러나 웨世上이비러먹게되고웨安康의世上이亡해야할것을 곳쉬웁게생각할수잇는것을 떠생각지못하고 그만엔결로다려난다 『그거야 팔자지!』 운명이지!』한다 自己입으로부르기까지하는말을 쉬웁게생각할것을 고만難解의것으로 몰려보내고 엇더케되고 언제부터잇고 엇재서잇게되엿는지 도모지難解의『팔자』와『운명』은平易하게理解한듯이 결핏하면이말로모든걱정과근심의唯一한慰安을삼는다

또한사람은社會的動物이라고한다 이말은小學校三四年부터대개講演틀입에서學生들에게들리어주는말이다 그만치一般으로쉬웁게아는말이다 그러나여긔에도 또한難解가잇다 그것은 社會的動物인人間이 社會的으로偉大한不幸을갓게될때에 사람은이不幸에서 救出하기爲하야 社會的結合을어려운것으로생각한다

또한支配群의 少數에對한壓迫의××인것이政治에잇는것을 사람들은잘안다 그러나이少數이 이壓迫의멍에를버서버림에는반드시××的으로부터××할것을생각하기를어려워한다 [illegible]빗게잇는遊星을發見하고 몃時間뒤에는地球와彗星이衝突하야 可恐할人類의不幸을미리豫言하는天門學者의數學은必然的歷史過程에서일어날人類와階級의×× ××新社會의××을대단히難解의것으로아는모양이다

그러나 우리는 漸次로 우리의生活의工限에서 우리生活에 가장平易한眞理를차지려所用업시 難解의것을 難解의무덤으로 몰려보내야한다

가뎡부인

우유는과연 영양품인가(二)

우유의조코나즌것 은엇더케분별하나

원래이러한 병든소의 유질의 불량한것은 다시 더말할것업스니 결핵병에 걸린소뿐아니라소가위장병이나 기타 엇더한병에 걸리든지 그소의우유는그것을참으로

◇건강한 소에게서짠는첫에 비교하면 그질이여러가지덤으로 현저히 열등한것이올시다 또한사료(飼料)의조코 나즌것을딸어 역시 유질(乳質)의조코 나즌것도 차이가생기는것입니다 유질은 여러가지사정에의지하야 그량부가 크게다른것을 알지아니하면 안됩니다 보통우유의조코 나즌것을 검사하는방법으로 알콜에대한 부패정도의검사비중계(比重計)에대한지방의검사 또는 요지옴에대한뎐분질(澱粉質)기타 혼합물의 검사등이잇스며 근래에는 킈오살균(低溫殺菌)에대한유질의보건을주창합니다 아죽 근본뎍으로일반뎍유질의량부또는우유가사람의몸에대한생리상작용에대하야는세계어느나라에서도아죽확실한것을 아지못하고 극히

◇불분명한 속에잇는듯합니다 유질의참으로 조코나즌것을 감정하는데는 완전한분석을하는것밧게 별도리가 업스나 그러나그것은 도저히 자조행할수업는것 이올시다 서양에서는 종래로 쎄다、치-스등을 제조하는 회사에서는 숙련한기사의설두를가지고 시험긔의 하나로사용하야 그향미(香味)에 대한조코 조치못한것을 분별한다는데 그리하면대개는 틀림이업답니다 누구든지이러한 구별을할만한예민한 코나혀를 가지는것이절대로 필요할것이요 그것이우유의 조코낫분것을 구별하는가장간단하고 가장조흔 방법이될것이올시다 더구나 목장에서는 기사로하여곰 여러목장의우유를 모하들여서 하나식

◇맛을보고 비교하여보며 미각(味覺) 취각(嗅覺)을그방면에 숙련시키면 비교덕용이히 목뎍을달할줄압니다 우유는용법상 다만소독살균 혼합물등에만 중요시하지말고 향미(香味)에대한성분상조코 조치못한것으로부터 시작할필요가 잇습니다(끗)

밤에잘우는아이는 엇더케고처줄가

◇심상히녁이면큰일

밤에아이들이 아모리 몹시울지라도 일반가뎡에서는 갓난아이들은 우는것이 일이라고내어버려두어 실컷울나 지쳐서그대로자게합니다 그러나실상밤에울기잘하는아이들은무슨고장이든지잇는까닭이니이것을내어버려두면나중에는다시몸이키지못할병이나습관을일으키지안흐리라고도단언하지못하게될것입니다 첫재로 벌덕잡이들하며 우는아이들은탈장(脫腸)이되거나배꼽이나오는일도 업지안흔 것이올시다 거긔대하야 일본의엇던의학사는 어와가티 말하엿답니다 『갓난아이들이 밤에우는것은그원인부터 적합하게 알어야할필요가잇스니 그원인은 여러가지가잇습니다

一、병뎍으로 우는것인데 속칭『우지쟁이』 라고하는 말을듯는아이들을 이름이올시다 그러한 아이는 비상한신경질입니다 이것을 고치라면경한자극을주지안는것이 가장중요한 일이니요란한 소리를 들리어놓내어주거나 큰소리로 몹시웃게하지말어야합니다 그리고 영양을충분히취하야할수잇는대로마음을흡족하게하고 평화한 공긔속에서생활하도록 하는것이 필요합니다 응급수당으로는 소아과의사와의론하야 신경진정제를 복용하도록하는것이 좃습니다

二、위장장해(胃腸障害)경한감긔병의 전조(前兆)로써 우는일이잇스니 이것은 각각그병에대한치료를하면자연히 나을것입니다

三、귀생충(寄生虫)으로말마아마괴로움을 당하는때에 또한몹시우나니 소충(燒虫)이 귀생할때가가장 심합니다 소충은밤이되면밧그로 긔어나오려 함으로긔분이불쾌하야자꾸우는것이올시다 이것은 소충을먼저퇴치하여야할것입니다 밤에한번식 버레를잡아내어주는것이 조흘것이외다

四、습관이되여 우는 것이니처음부터 부즈럽시안어주고 업어주어 그것이 버릇이된때문이올시다、 그리하야 공연히 아이들이 키청키청하며 자리에부러잇지아니하고 작고우는것이이고 그러한아이는진정제를사용하든지혹은낫잠을뎍당하게재우든지하는것이 낫당합니다

五、벼록이나모긔나빈대나이가괴롭게굴어서 우는것이니 경계가허락만하면 적으집상을 사서따로재이는것이 조켓습니다 비록침상은업슬지라도할수잇는대로침구를깨끗하게하고각금일광소독을시킬것입니다그리고날마다 커녁자기전에 목욕을시키는것도 아이들이유쾌하게 잠이드는한비결이됩니다 이러케모든점에 주의할지라도 오히려밤에몹시우는 아이가잇스면 반드시의사의 진찰을바더야 되겟습니다(끗)

學生文藝

『바다』

日大 林然

R군G촌!경개조코한가롭고평화스러운G촌!집은 백개도못되나부촌이요인심조키로이름난촌이다 오년전까지도 G촌은헌대문명과는 동진두메엿섯다 그러나 어느해 여름에 코크고머리누런사나히와 계집 몃명이G촌으로더위를피하려와다아이들은 누렁머리가 타고온자동차를보고 괴상한즘생이왓다고 야단들이다 로인들은 뒷전지고앙장인오겟다고 숙설거린다 그들은오련마레 아이들에게는 그림쪽을나노하주고어룬들에게는청경밤낙시동리사람들을모와노코하나님아버지를차지며군악을치며할몽사진을놀렷다

메달이지난뒤 그동리 한가운데는십자가달린보지못하던벽돌집한개가큰 기침을하며 섯다 일요일이면 동리사람들은 하든일도쉬고다들십자 집으로 몰려간다

오년뒤오늘은 G촌은 전혀성교쟁이촌이되어버렷다 상은 헌벗고논밧은 것처럿스되 사람들은다!열십자미테 고개를숙엿다 한예두예 쏙바차고 봇쪽가는예도보혓다ㅡ누렁머리는북쪽가는이들보고는 악수와 돈세푼의로눈감음분이다 그러고는 동리사람보고는 하나님 에죄진자는커려라고떠든다 그러면 그들은더욱열심자 압에머리숙인다 그런데이C촌에황부자라는이가잇섯다글자는 한자몰러도 돈잇는탓에이촌에서 왕노릇하는 자이다 젊엇슬때 노름으로 모흔재물이지금은 삼천석이나 된다 누렁머리는그를보고도바한자는옥에가나니하나님을미드라고충동인까닭에그는고반성교쟁이중에제일착실한 쟁이가 되엿다컨허그의돈은 그교당으로 들어갓다나중에는 누렁머리도 그에게는굽실거리게되엿다

자식이라고는 남매밧게 업는황부자는 누렁머리바람에 자식들까지 성교쟁이를 맨드럿다 촌구석에서 자라던 황부자자식들은 누렁머리몰을 다섯해나착실이먹어서 말하자면 촌뙈들다벗고 양복에구두에 그촌에서는혼자거드럭어린다 황가남매는 누렁머리와 아버지등에 그만착실한성교쟁이가되어서신부수녀가되겟다고하엿다 총각은삼십이넘고 색시는 나히 스물여섯이엇만 이성은원수로 알다십히하엿다 누렁머리의 협박적 인사와아버지의야단 그리고 거믄장막에속불 이것은 그들을잔득얽고잇섯다

젊은이에게 피가잇스면 엇지살치안엇스랴 탈할것업시 그들의생활은 ○○과○○의 생활이엇다 밤이면○○넘들만 그리며별센다 ○○!○○! 더러운그들을거벗고 이불을안고둥굴며 밤을의생활! 그러는중에 그들속에는남몰래 움독이는것이 잇섯다 그것은미구에 터질것가텃다 오ㅡ그한가지의 절규(絕叫)! 녀름은또왓다 남매는누렁머리따라서원산으로피서를가게되엇다어느날아츰이다 남매는 일즉일어나 멀리해도는곳을향하야 탈업시거니럿다 바다! 아아!바다!그들은옷을버섯다몸의희실을씻고 씌도들흘리려고ㅡㅡ 그들이옷을 버섯슬때 아담과이브가생명의과실을 따먹고 에덴동산을탈출(脫出)할때와가티 그들에게는 한가지의 감정을엇게되엇다바다!오ㅡ해방의바다그바다는그두사람의호흡(呼吸)을인하야새로운파도가일어낫다(끗)

『싸홈』

中東 崔鎭元

피는ㅡ
한며에실코
할며에쉬나니
오ㅡ뭉부여
엇지하라느냐

피를눈주먹을
왜틀이켜 兄弟를치느냐
지금에 네피가
嫉妬(嫉)에녹은쇠가태도
식은벌(星)가티
그熱이써지리라

나가서다녀라

中央高普 虛準

이러케 비웃는말에 칭년은발이막혓든지 얼골이 쌜개지며 『웬그러케 욕서풀못해준대서야 어린것이라고 살수가잇소? 맘노코 자랄수가잇서야지』

이러한 방파맥이물하면서 제자리로 돌아갓다 더욱이 말라꽁이는 무슨큰싸홈에 승권이나한듯이 눈을휘휘두르며 문을열고나온다『도데모 시오가나이나에 쿠소』하며떠 문을닷다 친다

안에서는무슨와작짓걸하는소리가낫다 일본나 나님은 들은체드안코 안거서 그냥바누질만한다 P는이광경을 낫낫치구경하고 추은얼도몸으고 묵직한머리를숙이고 오고말앗다

밤에 P는무슨밤인지 몸으되엇잿던몸을무엇다 반듯이그것은 처음부는것이엇다 무심이수풀새로 걸어오다가 알지못하게배암의꼬리를밟앗다 그때얼마나놀랫든것이며이리뛰고커리뛰며 들로물로 발이닷는대로뛰어오며 조마조마하니 안타가워하던일 안타갑게 뛰다가 쌔엇던 일을 생각하며 아츰은도모지 정신이 안낫다 자면서 무슨잠고대를 하엿던지사지가아푸고 노곤하엿다

P는확실이 무엇에 놀래엿다 수학선생의숙제수천도이졋거니와 생각이나도 그것은그리두렵지는안혓다 다만 어제밤꿈이그러힘든이엇다

사람의 왕래가만흔 종로는물론이요 마당에까지 나가기가실혓다 다만

『꿈에라도 그놈의배암을일부러나곽밟엇더면!그러케안타갑게 핍박을바다도든하며사람들이생각힐 아모것도안이것을 가지고 의심하얏다

학교는 이날뿐아니라 그뒤의멋칠도안갓다 자긔의 힘이약하야 외출(外出)하기가 힘든것을알엇던지?송내총독부병원동별호실에입원하엿다(끗)

文學

푸로레타리아 美術批判(一)

似以非藝術을驅除하기爲하야

金瑢煥

一、푸로美術은成立될것인가?

年前에 東京서열린 三科展覽會에서인지나는 어떠한新傾向藝術家의 作品한點을본記憶이 다시생각난다

(그의이름은 내머리에남어잇지안타 그러나) 캄바쓰 그머로 못한번데이지안흔채 畵額에넘어 大膽스럽게도 『聖母마리아』란畵題를 부처서 陳列한그作品이 아즉도 머리속에歷歷히 想像된다

그作品의엽헤는 作品에對한解說이쓰여잇섯스나 지금잘記憶할수업다 그뜻이 大槪『白色은가장純潔을意味하는 象徵的色彩이라』는것을 色彩學上으로美學上으로心理學上으로또한哲學上으로 考察한것이엇다

우리는이제 이作品은解說과綜合하야비로소理解할수잇다함을엇겟다또한表現主義의哲理를알게되後에그作品을에서비로소만비리승에서解放되反傳統的인새로운美意識을어들수잇슬것이다

形式的追求에서만 몸부림하든美術이 이만큼이나 皮相을떠나서 內的生命의表現에努力하는 換言하면 實質化한表現派運動을불엇 우리는 또한번놀랄만한 한事實을보앗다 그것은 따따이슴의發生과 그들의端的表現 아니부어라말할수업는그네의運動의經過가 藝術로하야금 그의絶頂에達하게합니다 그들의作品의實例를늘어보면따따이스트의畵家『프란스쓰피카베야』는赤直線한개와大小圓몃개와文字와서로써『트리스탄츠아라』 (따따運動의主將)의肖像을그렷스며 『마두셀수암프』는名畵조콘다、一名모나리자ㅡ레오나르드、다、빈치作)의얼골에카이제두수염을그려서出品하엿다 이뿐아니라 或者는畵紙에 푸른잉크를쏘린것으로『마리아聖女』의이름을 부치고或者는 목떠어진屍體를 十字架에못박은것을 그려노코 『그리스도의昇天』이란 畵題를부첫다

이에 諷刺的表現主義의畵家『게오르게그로쓰』는 따따이슴에對하야 말하되

『따따이슴은 獨逸에잇서서數世紀以來의오죽 한本質的藝術運動이엇다 諸君 웃을일이아니다ㅡㅡ이運動에依하야藝術上의모든『이쓰』은 昨日의죽으만『아틀리에』(畵室)속에서생긴些少한일에不過하엿다 따따이쓰는決코受動的運動이아니요 그보다도 말하자면 神聖한藝術의 구름과가티울죽이는 傾向의反動으로일어난 有機的生産이엇섯다 神聖한藝術의硏究者들이立體와쇠빅크의홍내를내고잇슬동안에 將軍들은 人間의피로써 그림을그렷다 따따이쓰는藝術의硏究와色彩와를信仰하도록하엿다 그러면따따이스트는무엇을하엿느냐?人間이그自身이무엇을하는것ㅡ繪畵라든가彫刻十四行의詩이거나 소설이거나ㅡ든가의作品이거나쇠쓰피어와리사람들이 長篇의 뒤人속에義然을하거나 또는 마든나像을影刻하거나 結局마찬가지다 이러케 따따이스트는說明한다』……中略『따따이슴은藝術에서 遊離하엿스며ㅡ歡人의生活에對하야는何等의責任도가질수업는 지나치게向上한 그리고넘우보다以上으로評價된藝術에서의 完全한嘲笑의映笑이엇다 우리는 그當時支配階級의 社會秩序에서생긴 잘못된感情의 最後의作品을 일엇다 그리고우승으로그것을埋葬해버렷다』하엿다

의상

人事、衛生、育兒、法律、家庭、科學、問議歡迎

생도보호자를호주로만합니까

【문】 저는명년에공립고등보통학교입학시험을 보려하는데 보호자를 호주(戶主)인 아버지로하지안코 작은도 가지고 또가의학비를대어줄장형으로할가합니다、 그리하여도관계치안켓습니까 (恩津 林○澤)

【답】생도의보증인은반드시호주로만하는법은아닙니다、창형되시는이가학비를보내주신다면그를보증인으로하는것도조흡더이지요(係)

마음의劇場

버레의生活(二)

馬海松

序曲

길가森林속에浮浪人(?)한사람이누어서 뒤둥뒤둥하고잇다 昆虫學者가날아가는胡蝶을잡으려고쫓阿歸을휘둘으며 쏫차온다 애써잡으려고하는昆虫學者를보고 浮浪人은그를 말린다

ㅡ잡노는것을 웨그러케잡으려고하오?

ㅡ놀아! 흥ㅡ당신은아마科學的知識이업는모양이구려 自然法의序幕이란것이오 거러케해서自然이繁殖을維持하는것이라오 당신이놀고잇다는것이 그것이지 사내는계집을 쏫차다니고 게집은誘引하고 拒絶하고 選擇해ㅡ性의永遠의還循이라우

昆虫學者는다시胡蝶을쏫차가고 浮浪人은누어서뒤둥뒤둥거린다 胡蝶이날아온다 浮浪人은그것을잡착해서 보고잇다ㅡ

胡蝶의世界가열린다

第一幕胡蝶의世界

바위우의쏫속에食卓(蜜)이 잇고 椅子가잇다。胡蝶이날아온다

나는당신을사랑합니다 나는당신을爲하야詩를지엇습니다

내소원은님이라
아름다운이리쓰……
내 그리는별은님이라
눈부시는이리쓰……

게집는달아난다 詩人은 그를쏫는다 가티이약이한다 다른나비가와서 달는나비와 滋味잇게논다 게집은 그를誘引야다

ㅡ나는 당신에게 키쓰를들이고십허젓서요 자ㅡ딸아오시요

自己의게집을버리고 그를쏫차간다

ㅡ나를사랑 나를사랑 나를사랑 나를사랑해주시요!

ㅡ에이귀치안아!좀더기달여!이다음에……

ㅡ나를나를나를 나를사랑해주시요

ㅡ에이그럼 나를붓들어보아!

달아난다 또차간다

게집、勿論나비의) 이돌아온다 그男子는엇지햇느냐고뭇는다 그런男子는이미 벌서지오랫다는것가티對答한다

ㅡ 커ㅡ하하하우수워 나를쏘차오다가 새가한머리 후두룩날아와서 호랑하고차가겟지 하하하그만죽어버렷지 하하하 그런데그뒤에또당신男便이 헐덕어리고쏘차오겟지나몰사랑해주시오하고ㅡ하하 그래서 그래 허라는데로햇소?

하하하男子만 우수운거야…

詩人은人世의(蝴蝶世의)無常을 울혼다

浮浪人은 밧게서가만히보고잇다

『리베데인스키!』

世界社會文學者評傳(二)

近代露西亞文學의最上의畵라고까지말이잇는『그라ㅡ드』(쏘푼의『데멘트』)가아즉까지도世上에널리알려지지안흔것과가티 氏의『一週間』이라는것도 『푸로레타리아ㅡ』文學史上劃時代的作品이라고말할수잇겟지만 오래동안우리에게紹介되지안엇다 氏는『前哨에서서』誌의少壯同人으로서現勞農露西亞文壇의中幅의一人이다른蘇美의作家와달라서널리알려지지 안흔것이다 氏의偉大한바는一週間一篇으로서알수잇다그뒤에『아츰』이라는作品을내노코서『푸로레타리아』生活의黎明을讚하엿스나前作보담은好評이적엇다 그러나氏의將來는遼遠한故로未來에期待를둘수밧개업다

오드라 十八日 放送

푸로그람

午後○、三○ 京城坐唱吉眞紅▲一、○○講演 家庭과兒童丁洪敎▲一、五○天氣豫報二、○○뉴스▲六、○○通俗童話(第一回) 題未定佐田至弘▲講演畜産이야기肥塚正太▲피아노獨奏AA그란드ㅡ秋의歌ㅡ발가로ㅡ레▲講談與佐嵐(第一回)竹林伯林▲新內高橋傳岡本文彌岡本宮路大夫▲뉴스其他▲映畫解說『名門血統』寓定植伴奏DS管絃團▲伽倻琴並唱趙又聯▲翌日푸로그람發表

新刊紹介

◇『新人間』(九月號)定價十錢 發行所 京城慶雲洞新人間社

◇『별나라』九月號(少年雜誌)定價五錢 發行所京城永樂町一丁目六五별나라社

새세상사람들

九의一

夕影 柳 作畵 【五五】

태호는 산양을 마치고돌아왓다 그동안에 몸으로는 만흔 효력을 어덧다 그러나 그가 돌아오자 알게된 가장섭섭한소식은 복주가 그곳에서업서 진것이다 이일을황서방네와 태호의집에서만 쑥쏘고한일인만큼 이동리에서는황서방누녀의 업서진 내막을알길이업섯다 황서방네는 그러한 몸을팔어서 복주의 험당을하기 시작하엿다 본시부터자긔는 잘살고 잇섯시마는말할수업서못하다가이제는가버리고만이상에야 구래여숨길것도업다고하면서 긴일에복주의행실이 조치못하더니 근자에와서밧작사람의눈을 속이어가면서맛나보든정부가 잇섯다는말과그정부는 돈이만코또요몃칠을두고그사람이매일와서 그대로그곳에잇서서는 미들수가업스니 이곳을 떠나자고마우ㅏ차여서황서방부녀들 쇠여다리고갓다고 떠들엇다 셈모르는동리사람들은 그저그말을그대로듯고가티욕들을 하게되엇다혹은『원게집아이년이일을내게생겻다』는등혹은 가엽장人가에서 엇더한남자와부터안커이야이도하드라는등 그것을직접눈으로보앗다는등 매우식글햇다

그러나태호는 이러한말을들을때마다다만속으로자긔가지금썩올수는지 이게웬셈인지를몰랏다 평소에 복주가자긔에게하든모든일을보아도 커복주는자긔를그다지 홀홀이도 떼처버리고갈리는업슬것이오또황서방만하여도 자긔들그와가티떼여버리고그딸을 다리고다라낫슬리라고는 생각이들지안혓다이무슨일로 황서방의부녀가업서젓나 그원인은 생각하면생각할사록 더욱아득하엿다들리는말대로 복주의마음이변하야다라낫다치고 이커버리려고한들 평소에 지내온일을보아서도커히 그렛슬리가만무요또한그러치안타 할지라도 방금업서진것만큼은 의심다운컴도업지안햇다

죄ㅡ간태호는이세상의넘우도허망한것을 아니늣길수업섯다 무엇하나미듬직 한것이도모지업는것처럼곳거첫다 태호의마음들이어 복주들원망하고십지도아니하고또는누구에게이래려움알으러볼어보고십지도안혓다다만이세상의온갓것이일시적이요눈앞에보힐뿌면 측량하기어려울만큼변천되어 가는것을보아뜻을멀을뿐러 보이는것들이라고그대로 미더버릴수는도저히어려운것을

『복주는어듸로갓슬고』

『복주는 웨갓슬고?』

『복주는 나를 사랑하엿든가 또 나도 그를 사랑하엿든엿든가 사실 복주가 본래이세상에 잇섯든가 아마도이것이꿈이나아닌가 지금이가티 꿈을꾸면서그꿈가운데에서 웃고우는것이아닐가?』

태호의 머리는 의심에 붓잡히엇다

『신? 하나님?』

올타 그는 우리 사람들을자긔의손우헤 노코잇다 작란감처럼 가지고 놀고잇다 인생은그들밋는다 그러나 그는자긔를밋는 인생을 가지고몸슬작난을하며 즐긴다

『신? 하나님? 사랑!』

태호는 혼자서 소리처우섯다

『사람아 속지마라! 우리는 모름직이 신에게 항의하지아니하면 아니될것이다』

태호의머리는 날로날로 어즈러워갓다 복주의업서진것도 복주가 스스로 가고십허서 갓스리라고는 생각되지안는다 태호는 복주를 원망하는것보다 인간의 등뒤에서 운명의고동을가지고 조절하고안저잇는 이우주의 창조자이라는하나님이 원망스러웟다

『무엇때문에 우리인간에게 괴로움이 잇게하며 애초부터 창조할때에 건능하신그로써인간에 비극이 잇도록하엿슬고? 『에덴』을 짓고『선악수』를만들어 『아담』으로하여금 죄에 싸지게한신은 과연 찬송을바들수는아니엇다 철업는어린아이의발압해 합정을 파노코 함정건너편에 고흔쏫이란만하게 피게하여 쏫을 보고철업시 덤비는 어린아이로하여금 함정에 싸지게하도록신은 최초에 사탕으로하여금 죄를아니짓지못하게창조하고 그죄는 몰오사람에게몰려보내며 동시에 사람을괴로움에서 헤매이게하누나 원망스러워라!』

태호는 그의마음가운데에이뻐까지 미더오든 굳든 신앙이청천홍들리기시작하엿다

天氣豫報 曇一時晴

◇溫度 十七日 正午 七○、六
◇比較 十六日 最高 七三、六
◇日出前六時一五 晝間十二時二三
◇日入后六時三八 夜間十一時三七

野球大會、何校가優勝?

懸賞當籤發表

▲優勝校高松商業에는弊所에서優勝旗를贈呈함

立會者 一 大朝社員 萬年社員 大每社員 京華社員

當籤者芳名

一等 金側腕卷時計(三名)
大阪泉尾北村町 二村 晴雄殿
枥木縣枥木町 小林 文次郎殿
兵庫縣平野村 山口 勳殿
(以下賣店)
奈良東向南之町 竹村藥品店殿
名古屋市尾頭町 齊藤商店殿
大阪京町堀通一 安田正小寶部殿

二等 銀側腕卷時計(五名)
滋賀縣彦根町 森 保三殿
岡山市相生町 山田 保夫殿
群馬縣古卷村 中澤 峰吉殿
濱松市八幡町 田畑 文雄殿
長崎市鍛冶屋町 熊谷 信治殿
(以下賣店)
神戸市石井町二 大西 藥局殿
三重縣津原村 山村 藥店殿
松本市中町 佳山伊右衛門殿
大阪府八尾町 山本 一成舍殿
京都府伏見町 中村食料品店殿

三等 裝飾用置時計(十名)
大阪北區大工町 小林 砂治殿
鳥取市西町 出村 秋藏殿
東京市龜栗町 高橋 純三殿
小樽市稻穗町 伊藤 誠一殿
神戸市都由ノ町 友枝 敏也殿
東京府馬込村 塚田 タカ殿
仙臺市長十八番 小林 寅藏殿
德島縣鍛治屋原 山口 峰藏殿
名古屋市外枇杷島 近藤 茂殿
若松市三光町 桑島 敦子殿
(以下賣店)
福島縣會津坂下町 高久 藥店殿
神奈川縣藤澤町 鎌田 商店殿
朝鮮大邱府 片木 雜貨店殿
熊本市坪井町 堺 藥局殿
大阪市中崎町 黑澤 藥局殿
高崎市檜物町 藤井 商店殿
岡山縣福田村 仁科 商店殿
宮城縣大河原町 高山 商店殿
枥木縣枥木町 小林 藥局殿
長崎市築町 森田 屋藥局殿

四等 イマヅ蠅取粉小罐(千名)
賞品到着한고로示知하시오

專賣特許 イマヅ殺虫劑는
今津博士發明 ▲農事試驗場 ▲衛生試驗所 證明
本劑의効力은 造元이 實任保證함
▲人畜作物에 無害、大根、菊花、果樹 其他農作物의 虫을 손쉽게全滅함
定價 廿匁入罐卅錢(送料四錢) 一磅入罐壹圓半(送料十二錢)
▲全國藥店、肥料店、種物店 其他에有함 品切한時는製造元에送金注文
◎本劑가目下効力宣傳키爲하야懸賞募集中
▼詳細는本紙九月十七日刊第三面에揭載▲

專賣特許 イマヅ蠅取粉은
▲蠅蚊蚤南京虫其他虫類一切을 손쉽게全滅함
定價 小罐卅錢(送料十二錢) 半磅罐壹圓廿錢(送料十二錢) 壹磅罐貳圓(送料十八錢)
▲各百貨店、全國藥店、荒物店、煙草店、食料品店、化粧品店、乾物店其他에有함 品切한時는製造元에送金注文

イマヅ殺虫劑蠅取粉製造元 今津化學研究所 大阪市東淀川區三國 振替大阪六八○八九番

▼萬人必備의寶典! 中央法政學會編 最新刊

證文과契約의書法

◆本書一册만잇스면 아모리어려운證文과契約書일지라도남에게속지안토록正書하게되오 ◆金錢의貸借、物件의貸借、賣買、讓渡其他種種의證文과契約書의書法이잘못되면意外의損害를입거나回收치못할失敗를當하는일이만소 ◆本書는中央法政學會에서苦心硏究한結果完成한寶典이라

◆金錢의貸借◆動產不動產의貸借◆物品의賣買와貸借◆土地建物의貸借及賣買◆營業上에關한諸契約◆土地小作契約◆其他日常百般모든證文과契約書의書法을一一히其書式과書例를示하야누구든지알기쉽도록丁寧親切히說明하엿는故로◆本書一册만잇스면過多한費用을드려서專門家에게依賴하지아니할지라도틀림업는證文과契約書를自由로쓸수가잇고또附錄으로 願屆申請 書式大全 營業、特許、登記事項等其外郡面所와모든官公署에提出하는書式을數百種에亘하야一一히說明付로仔細히揭載한故로代書人에게依賴할必要도업시모든願屆와申請書는누구든지自由自在로쓸수잇는萬人必備의大寶典이라

▼四六判最新形金字入美本定價二圓인바 ▼發賣記念으로新聞名記入注文者千名限 特價金一圓五十錢
◎前金注文送料不要 ◎後金引換卅五錢增 振替東京二七三二七番 東京市銀座西紺屋町六 中央書院

귀부인신추준비품
화장에변치안는박가분

최고한력사가잇고루차상패바든박가분을항상바르시면살빗치고아지고모든풍증과여드름은씨와잡티가사라지고윤택하여집니다 귀부인화장하실째박가분을콩알만치떼여손바닥에노코물을조금떠러칙리고개이면백배이상부려나서안면에만족히바르게됩니다

登錄商標 (朴)
朴家粉 製造本舖
京城府蓮池洞二七○番地
長電話光化門三三○番
振替口座京城九九二番

九月十四日(金曜全部替換)
◇大파라마운트社特別映畫
로이도兄弟 全九卷
로이도스喜劇으로最大傑作品으로서凡百喜劇을壓倒하고輕快味를發揮한喜劇中의大傑作大冒險興行價値絶大喜劇으로秀逸品 하롤드ㅡ로이드氏의成功品
米國FBO社最近特作品
리챠드ㅡ달마치氏主演
冒險王이요活劇王이요大冒險活劇 鳥人달마치氏는이번에또엇더한活躍으로여러분의肝膽을서늘케할가요?
大活劇 별안간名探偵 全六卷
大連續 呪咀의家 四篇 六卷上映
喜劇 폭쓰(고메데이) 全二卷
喜劇 폭쓰(유쓰) 實寫 全一卷
●今週映畫를못보시면永遠에恨이남을것입니다 보시요우머부터優美館으로!!
市內 優美館 電光三九五

九月十六日封切
━━朝鮮映畫特作品 喜劇 特別公開━━
●朝鮮劵番演藝部製作
漁村哀話 洛陽의途 全六卷
조선권번에서오래동안고심하야製作한朝鮮映畫니
主演은 金映月 李蓮香 金桃花 金彩鳳 金燕蝶 李姬松 金蘭珠 等 大共演
에명화만은金彩鳳羽衣獨特興味잇는寫眞
●유社 주-얼特作映畫 喜劇王 레지ー날드데니氏主演 리모란氏、쎈벤드릭氏、후란시네메하뉴等 總出大競演
엉터리三幅對 全八卷
●월리암폭스特作映畫 天下笑殺의大脫線映笑劇 愉快한帝王篇!
━마라돈비가━ 케네스하란氏 主演!
●유社쒸쥬얼特作 米國大衆文學의巨頭피라피카인氏原作 期待의名篇遂封切!
名門의피는뛴다 全七卷
●유社센쑤리獨特大喜劇 『써스트뻑라운戀日記』續篇
써스터、녀자동무 二卷
집안大騷動 全二卷
●유社 國際時報 全一卷
九月二十一日公開豫定 無情 全二十二卷
團成社 電光九七五

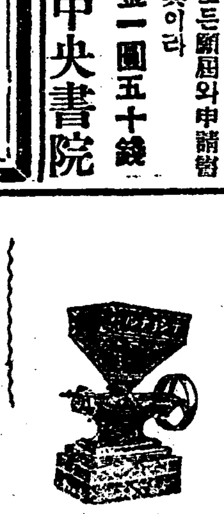

籾摺、精米
ヤンマー
石油發動機

나쇼나루精米機

目錄進呈
京城驛前 山岡發動機京城支店
釜山府富平町一丁目 加藤商店機械部
群山府榮町 渥美商店
咸興大和町三丁目 松下商會

今年度內 水組工事着手豫定
二萬町步起工成案

昨十五日午前九時부터總督府土地改良部長室에서開催된土地改良事業으로定例打合하는水利會에서는昭和二年度에對한土地改良事業의工事、就狀況에對하야土地會社또는東拓土地改良部側으로부터各各自己의代行事務에對하야報告하고여기딸아土地改良部側으로부터將來促進方法에對하야希望을述하고懇談을重한結果는今日이미工事에着手中의것은勿論極力進行을圖함과共히水利組合의認可未了의分에對하여도來二月外지에認可手續을마치고三月中에는請負에附하야解氷期의四月에入하야一齊히起工하기로大體의方針과手續에對하여意見을蒐集하며이에依하야昭和二年度內에는水利組合에關한土地改良事業은二萬町步를完全히起工할成案을得하엿는데東拓土地會社間의代行地域에當한協定도大略決定하엿다더라

城津靑年 臨時大會
重要事項決議

城津靑年會에서는去九日下午七時부터同會館內에臨時總會를開하고左記와如한決議事項과執行委員選擧가잇섯다더라(城津)

◇討議事項
一、靑年運動의方向轉換에對하야 二、臨溟靑年會事件에對하야 三、當面問題에關한件 四、會館問題 五、會의今後方針 六、靑年聯盟代表選擧

◇執行委員
車坂 金一東 金鳳益 趙元孫 金秉燮 邊昌雲 金豊善 孫永桓 李秀允

善山新幹 準備委員會

慶北善山에有志諸氏의發起로新幹會支會設立準備會를組織하고會員募集에大大的活動한다함은本報에旣報한바어니와去十三日午後一時龜尾驛前金沈容氏家에서第三回準備委員會를委員長李再甚氏司會로開하고裵昇煥、金卓容、朴相熙、朴喜昌、張仁達諸氏의會員募集報告가잇슨後入會員全部를受理하고午後三時에閉會하엿는데第四回準備委員會를九月二十日에召集한다더라(善山)

公州靑年 臨時委員會
秋期樂劇會 殘務를處理

忠南公州靑年會에서는旣報한바와가티今番秋期音樂及演劇大會에本委員一同이出演케되엿는바本會敎務部에서는此를紀念키爲하야지난十四日午後五時頃에本會館에서同委員諸氏及樂手一同을招請하야紀念撮影外지하엿스며또는同日午後八時頃에同會館에서臨時委員會를開하고臨時議長金永培氏를選擧한後前會錄朗讀과各部經過報告가잇섯스며딸아서決議事項에入하야는今番演劇으로生한金額의收支豫算에對하야一般委員의充分한討議를마친後同九時半에閉會하엿다더라(公州)

五老農民支部 執行委員會

咸興郡五老里에잇는五老農民支部에서는지난十二日下午八時半부터同會館內에서第二回執行委員會를開하고左의事項을決議하엿다더라

◇決議
一、決算案作成의件
一、巡査排乘會의沒常識的行動에關한件
一、夜學敎室建築에關한件
一、定期執行委員會에關한件 每月一日과十四日로定함
一、會員募集의件
一、農林問題講演會開催의件 本月十八日(日曜)開催하기로하고準備委員으로方致現黃熙氏로함
一、農民生活狀態調査의件
一、開業獎勵의件
一、水災救濟金橫領事件의件(咸興)

新興松興間 水電專線一般公開
數臺의列車를準備中

新興郡民은西新興松興里間의朝鮮水電專用線을營業線으로하야一般에乘用시키가에熱烈한運動을繼續하는데元來同線은朝鮮鐵道의延長線定線인關係上普通의營業線으로는許可할수업스며結局實費便乘의形式에依하야十月부터一般의乘用에提供하기로目下新豐驛에서數臺의列車를組立中이라더라

海州勞働少年 執行委員會
委員改選

海州勞働少年會에서는지난十八日下午九時부터勞働靑年會館內에서第二回執行委員會를崔守福君司會로開會하엿다는데左記事項을決議한後午後十時三十分에無事閉會하엿다더라(海州)

◇決議事項
一、會館에關한件
一、臨時로庫幸町으로定함
一、執行委員改選의件
執行委員을改選하니如左함

◇執行委員
庶務部 金昌成 金孝子
敎養部 李龍默 孫龍信
調查部 高萬鎬 鄭守福

一、其他事項
本會經費를엇기爲하야「어린이」날紀念寫眞과故月南先生의葬儀實寫를어더가지고黃海道內를巡廻키로함

安城四校 聯合學藝會盛況

安城邑內에잇는安城公立普通學校、私立安法學校、私立安城雜幼園、公立尋常小學校等四校聯合學藝會는去十四日安城公普校內에서大盛況으로열엇섯다더라(安城)

仁川靑盟 二週紀念
來十八日에

仁川靑年聯盟은來十八日에創立二週年紀念式을擧行하기로되엇다는바오래동안集會禁止의拘束을當하든同聯盟으로서이번에는다행히警察當局의諒解를어더開會하게된다고(仁川)

高敞勞働會 緊急總會

高敞勞働會에서는前日高敞農民組合에會館貸與問題에同會任員會에서는貸與키로一致可決되엇슴에不拘하고會長柳化鍾氏는個人反感으로絕對固執하야總會에서否決을主張하다가畢竟會長辭任外지提出하여會長任員사이에隔意가잇시지나든中去十三日下午二時同會館內에서緊急總會를開하고副會長吳東均氏司會로會員點名後臨時執行部選擧에議長殷主宣書記金亨斗氏가選擧되어決議事項에들어가規約修正은否決되고會長柳化鍾辭任受理問題에意見이百出하야甲論乙駁에長時間討議中畢竟辭表는不受理키로되고全北勞聯과朝鮮勞總에加盟키로一致可決하고其他事項에現下問題中인高敞農民組合에會館을貸與치안키로可決하고同七時에閉會하엿다더라(高敞)

仁川武道館 書學生募集
拳鬪部員도募集

仁川武道館에서는同館의敎業部事業으로本月一日부터相當한學校에入學하지못하고中途에彷徨하는無産者의兒童을募集하야每日午前九時부터普通學校一二年의程度로方今敎授中인데아즉도더募集하야大大的으로學級을組織하야救援하려고計劃中이라하며一方拳鬪部員도募集하야晝夜를不拘하고學藝와技術을竝進케하려고한다더라(仁川)

臨溟靑年會
會館什物押收事件 各社會團體聯合調查

咸北城津郡鶴中面臨溟靑年會에서는同會의發展과社會事業을目的하고活動寫眞機를購入코저여러가지로活動한結果其購入資金을엇기爲하야當地有産階級인十九人에게서各其五十圓式借用하고興行收入으로前記債務를報償하기로契約한바맛츰時勢가不利하야一般經濟界의閑散한때임으로同會의活動은水泡로돌아가고興行의收入으로는모든經費를償하기도難하게되든困境에싸저前契約대로十九人의對한債務를返償치못하게되어同會에서는前記十九人에게그事情을一一히말하고諒解를求하여왓고또前記十九人中에는半數以上十二人이나當時會員임으로債務延期의信賴도만혓는데그와反對로督促이甚하여感情으로問題를解決코저決心한債權者들은靑年會와正式의手續도업시自意로同會館及運動場其外樂器活動寫眞器具一切를沒收하여會館은벌서四十圓에拋賣하여毀去하기外지하고其他는沒收하여其債權에充當코저한非行이잇섯는데이事實을各社會團體에서는緊急會議를開하고其對策을講究한結果各其代表를派送하여그非行事件을詳細히調查하여社會的으로重大한問題인만콤一般社會에公布하여公正한解決을하도록할터이라는바各團體의調查委員은如左함(城津)

◇調查委員
新幹會城津支會 崔文洙 李鳳鎬
咸北靑年總同盟 金純濬 金禾鶴
城津郡靑年聯盟 邊昌雲 金三龍
城津靑年會 金一東 方重星

以上各團體調查委員은去十二日一齊히事件發生地에出張하야먼저同靑年會執行委員劉齊勳氏를차저서事件의顚末을一一히調查한바前記債權者十九人에게金九百五十圓을報償치못한原因으로三千餘圓의經費가든會館運動場其他樂器活動寫眞機一切를押收하되靑年會와는아모正式의受渡手續이업시또法律上手續도업섯고債權者十九人中에는半數以上이會員이고또或은幹部도되어잇는것이事實임을一一히調查하고그다음債權者의一人인申錫漢氏를차저서其非行事實을一一히調查하고今番이事件에對한感想을물은즉自己는처음부터債權을拋棄할意思가잇섯스나他人들이自己를批難함과督促함을不堪하여意外의事實을만들엇다는答辯이잇고結局債權을拋棄하기로當席에서宣言하엿슴으로調查委員들은다시十八人의債權者를차저調查하며意思를무른結果前記申錫漢外十五人은結局其債權을拋棄할것을聲明하엿고其他三人만其態度가如前하엿는데調查의結果는債權者의態度가一變하여모다債權을拋棄하고各各靑年會에寄付하게되엇슴으로同靑年會의前途는挽回케될希望이잇다더라(城津)

◇而昨日做新學校五學年生本社見學 洪淳赫先生引率

臨溟靑年會
會館什物押收事件 各社會團體聯合調查

咸北城津郡鶴中面臨溟靑年會에서는同會의發展과社會事業을目的하고活動寫眞機를購入코저여

全朝鮮畜牛頭數
百五十九萬五千頭

朝鮮에잇는家畜은多種多樣이나其中가장重要한것은牛인바本府農務課의調查에依한즉昭和元年末現在의全朝鮮畜牛總數는百五十九萬五千餘頭에達하야農家百戶에對한畜牛數는五八一頭의比例로幼稚한朝鮮의農業組織에는必要함으로本府에서도各道當局과協力하야次와如한方法으로써畜牛의獎勵를行한다더라

一、牛의種類는專혀朝鮮種으로써할事
一、繁殖의方針은咸鏡南北道는農家一戶에對하야各二頭他는各一頭의比例에達하게할事
一、乳牛의繁殖을計劃할事
等의其根本繁殖方針이如斯獎勵施設도이것을根幹으로하야樹立하고잇다더라

慶尙北道 棉作豫想
昨年보다減收

慶尙北道內本年度棉作收穫豫想高는陸地棉千二百五十二萬一千斤在來棉三十一萬五千斤에達할豫想인바前年實收高의比하야陸地棉은一割二分二厘在來棉은二割五分四厘가減收인바其原因은作付當時旱魃로서發芽不能한것과發芽後枯死한理由로서그와가티減收된으로因하야棉價는昨年보다暴騰하리라더라(大邱)

全南羅州 新幹準備

全南羅州에서는오래전부터新幹會羅州支會를設立코저여러가지로活動中이든바지난十五日午後四時南川町徐炳規氏家에서準備委員會를開催하고諸般事項을討究한後設立大會及發會式은來二十五日로確定되엇는데各友誼團體에서도만히參席하기를바란다더라(羅州)

城津公普 創立紀念盛況

城津公立普通學校에서는同校校友會의創立廿週年紀念을爲하야同校校友會의活動으로盛大히紀念會를開催한다함은旣報한바어니와去十一日午前十時에同校庭에서盛大한紀念式이잇고繼續하야左記와如히三日間紀念事業이잇섯다더라(城津)

◇第一日
一、母校設立功勞者謝恩碑除幕式
一、母校勤續敎員褒彰式
一、功勞會員表彰式
一、別世한職員及會員追悼式
一、兒童作品展覽會
一、라듸오公開(夜間)

◇第二日(十二日)
◇競技大會
一、庭球 午前公普(코-트)에 優勝組皆松外金(金東烈)
一、野球(午後公設運動場에서)
一、東西音樂歌劇大會 夜間城津座에서 舞蹈歌劇 朝鮮風流 琵琶 尺八 其他

◇第三日(十三日)
蹴球大會 午後城津公設運動場에서(勝負未定)
右外에母校主催의展覽會 學藝會等으로大盛況을일우엇다더라

慶北寧海 新幹支會設立
九月十三日에

慶北寧海에서는오래동안準備委員들이不斷히努力하여오든바豫定과가티去十三日下午三時當地市場에서朴敬煥氏司會下에設立大會를開한바雨天임도不拘하고傍聽者도滿場하엿는데臨時執行部를選擧하니議長權寧澤書記李演致權炳熙諸氏가被選되어會員點名、經過報告等이잇슨後盈德新幹支會에서出席한權述氏外數三人과京城서온洪起殷諸氏의意味深長한祝辭가잇슨後左와如히任員을選擧하엿고會를맛친後會員一同은樂隊를압세우고市內外에示威行列을한後곳이어서懇親會도잇섯고繼續하야幹事會도잇서서萬般의討議가잇섯다더라(盈德)

◇任員
會長丁奎河 副會長李順教
庶務部總務幹事權炳熙 同常務幹事南炳坤 財政部總務權寧澤 同常務南福重 政治文化部總務李演教 同常務丁巖鎔 調查研究部總務成炳台 同常務李根華 組織宣傳部總務朴相甲 同常務南孝杉 權壽漢 普通幹事朴淳鍾 韓用石 南重鎔 權三達 李祥教 權寧大 李浩致 權炳岳 白淳赫 南紀鎔

宣傳講演會

慶北寧海新幹支會는別項과가티設立이되엿는바九月十三日下午九時新幹支會大會場에서宣傳講演會를開한바隣近數十餘洞의人士가定刻前부터雲集하야大盛況을일우엇는데演士及演題는如左한바其中李尙郁氏의感想談은臨席警官의禁止로登壇치못하엿더라

◇演題及演士
階級對立의形態 洪命憲
吾人生活의意識 李基錫
未定 李尙郁(盈德)

海林站 兩學校廢止
新學校設立

中東線海林站에는在來의朝鮮人會館營인東興學校와基督敎會經營인基督學校의兩學校가잇서彼此에反目視하야天眞爛漫한兒童들은派的으로敎養하기동을알마나遺憾으로녀이든中去十一日午後二時에住民大會를열고左記五條項을決議하고學校管理委員九人을選擧한後同六時에閉會하엿다더라

◇決議
一、現在의兩學校를廢止하고地方公立學校를設立하되適當한來月十五日以內에開學케할事
一、經費는最少限度三千圓으로收入方法은管理委員會에一任할것
一、顧甸、拉古兩區에支校를設置할것(海林)

巳梅讀書會 秋期討論會
餘興은脚戲

全北南原郡巳梅讀書會에서는創立以來自體致處에努力하야오든바仲秋佳節이며農閑期를利用하야討論會를지난十二日上午十時에當地公普校講堂에서韓泰鉉君의司會로開하고『우리의살길은農村이냐都市이냐』라는演題로左記演士의熱烈한討論은會衆의心理를刺戟케하얏다하며同十二時에無事閉會한後餘興으로繼續하야脚戲大會를始作한바그盛況은空前이엿고最後의受賞者는桌面書記吳某이라더라(南原)

◇演士
可便 李明來 邢光旭 洪健杓 崔永熏
否便 李永壽 李光器 李弦壽 李炳壽

屯浦素人劇

牙山郡屯浦에서는靑年十餘人主催로素人劇을지난十二日夜에興行하얏는데無料公開인만큼大盛況을일우엇스며만흔好評을바닷다더라(屯浦)

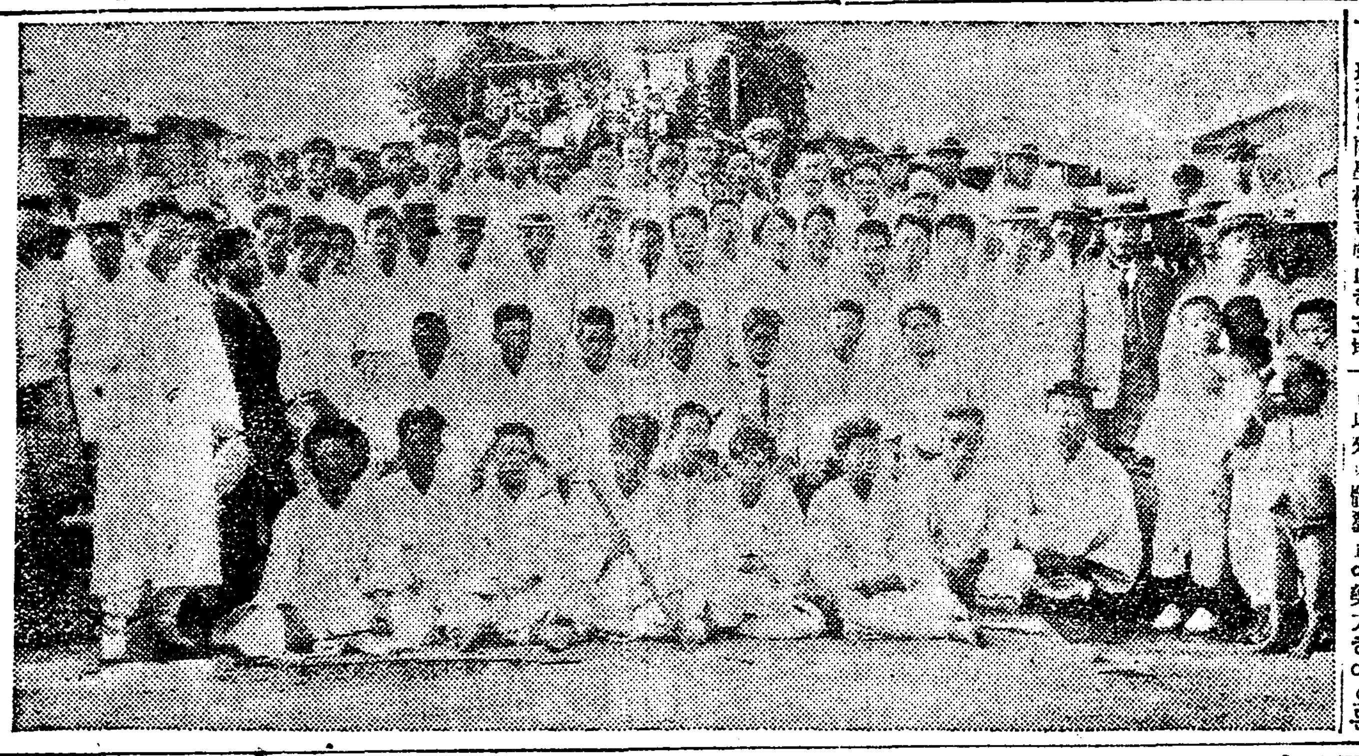

◇……寧海新幹大會設立大會……◇

對岸에跋扈하는 馬賊이國境窺視
沿境警備不怠

最近對岸方面에達한情報에依한즉安圖縣紅旗河社角岩洞에서馬賊頭目兩股南俠乘山等은越冬準備로因하야間島及朝鮮內國境都邑의襲擊을決行할協議를하고本月初旬에兩股南俠의合同馬賊約百名은安圖縣大甸廠溝로부터東京甸蛇洞에移動하야와서阿片强奪中으로引退에際하야朝鮮內江南의駐在所를襲하고銃器彈藥을强奪할計劃을하고잇서서長蓮警察署以下各署에서는緊張하고잇다더라

善山人士諸君에게

啄木鳥 投稿歡迎 十四字五十行以內 住所氏名明記

◇나도善山社會의一分子로서地方人士의短處를들어一般社會에公開하기도적지안케恥이나참다못하야諸君에게一言의忠告를하는바이다三一運動以來로우리朝鮮社會運動은雨後竹筍처럼各地에서猛烈히일어낫스나다만우리善山地方만은所謂有志이靑年이니하는者들은우리民族을爲하야우리의社會를爲하야조곰일할것은꿈에도생각지안코多大한金錢又는物品으로所謂地方官公吏에阿諂하야幾十圓의月給生活에就職運動이나猛烈히하고反面에民族의膏血을搾取하야私腹을채우는것이唯一한事業으로하지안는가그러나善山人士全部가그러하다는것은아니라大部分이그러하다는것이다

◇참으로슬프다善山人士諸君이여諸君들도耳目이잇스면우리白衣民族의社會現狀이얼마나悲慘한가를생각하야보라現下朝鮮社會의何處를勿論하고우리의모든運動이全民族的으로얼마나猛烈히일어나는가그러나우리善山에社會團體가잇는가업는가다만善山俱樂部가잇슬뿐이오그밧게무엇하나잇는가?

◇참으로寒心한일이다諸君이여過去와現在에우리社會를爲하야무엇을하얏는가

◇諸君은過去의모든것을淸算하여버리고우리社會와우리白衣民族을爲하야굿게싸우라不合理한政治的現實을힘과마음을合하야깨트리고完全한解放을爲하야善山의唯一한團體인善山俱樂部를 … 朝鮮民族의單一政黨新幹會善山支會設立準備會가組織되엇스니諸君들은同志의必死的努力으로積極的으로支持하라實現에對하야諸君은積極的으로聲援하여다오우리善山運動도날로進展되다諸君들이굿게團結하야싸우는때에비로소幸福의樂園이나타날것이다諸君들아굿세게싸워라(龜尾朴生)

牧島樂友 紀念音樂演奏
盛況裡終了

民衆藝術의振興을鼓吹시키고저牧島唯一한音樂機關으로創立된樂友會主催創立紀念音樂演奏會는去十三日午後七時三十分正刻부터瀛仙町牧島第二幸館內에서牧島靑年會及本報分局後援으로盛況裡에開幕되어會長河聖道君의創立趣旨의開會辭를비롯하야順序를딸아數十名樂士의出演이잇섯는데觀衆의拍手喝采는場內를울리엿스며當日은該樂友會創立의宣傳을主旨로한外닭으로一般感興이一層高調되어豫想以外의盛況을呈하얏다하며有志로부터그들의機關이長久히維持되기를期待하는뜻으로同情金外지遝至하얏다더라(牧島)

元山學議 一擴張案
普十八學級計劃

旣報=지난十五日下午一時부터府廳에서開催된元山學校評議員會에서元山第一普校擴張案에對하야左와가티決定하엿다더라(元山)

一、學級數는十八學級으로하야高等科二學級을併設하기로한바昭和三年度부터新入兒童男二女一三學級의編成의組織이든바昭和六年度로써此를完成할事
一、高等科는右期間中適當의時期에此를併設할事

◇理由
府內初等學校兒童數는現在二千八百七十七名中公立學校一千六百三十六名私立學校一千二百四十一名의現狀이다그런데學校敎養平等으로負擔하면하게되지못함을洞燭히되이고今日第二普校를移築하야通學距離의緩和를計함과共히兒童의收容力을增加할必要가잇다고認하고第一普校外지도此際十八學級制로擴張하기로하엿다第一普校는現在十二敎室이잇고更히二敎室의增築計劃함에依하야計十四敎室이되는데十八學級을編成하기爲하야는今後昭和四年度一、五年度二、六年度四의敎室이不足되겟슴으로昭和五六年度에對하야는今後六個敎室增築의計劃에加하야更히最小限度十敎室增加의必要가잇다그리고此의增築은敷地의擴張과共히槪算五萬圓의經費를要함에依하야一時에施工하기難하고도될수잇는데外지府民의直接負擔을加重치안흐려는考慮에依하야財産의賣却으로부터財源의提出을圖하고漸次此의完成을圖함에잇다

稷山金鑛 賣渡結果로
面民負擔의 增加를憂慮

朝鮮第二金鑛이라稱하는稷山金鑛會社는大正十四年에石金鑛區를中央金鑛會社에讓渡하고專혀砂金採掘에注力하엿는데별안간優良地區를掘盡하엿스매事業困難으로因하야同金鑛의全部를昨年中에賣却하기로發表되어會社가解散하게되면同金鑛關係의內外人百二十戶가同地를引退하게되으로面으로서는年七百圓學校組合도年五百圓의收入이減하게되며此에伴한面民負擔의過重을念慮하야有志는時時로會合하야善後策을講究하나此時에當局의適當한救濟를바란다더라(天安)

木工同盟이 各雇主들에게
待遇改善과 增賃을請求

元山木工同盟에서는雇主各人에게待遇改正及賃金引上을要求하엿스나此를不應함으로該同盟에서는지난十四日下午四時부터各雇主를招請하고此에對한諒解를엇을討議하엿스나何等의諒解를엇지못한外닭에左의三條件을雇主에게發하고九月十六日以內로何等通知가업는時는罷業을斷行하기로決定하얏더라(元山)
一、作業場과設備를完備할것
一、作業期間과賃金을改正할것

모히專門 殺人醫生
檢事局送致

平北鮮地에잇는朝鮮人醫生中에는거의醫學의素養이업는이가만흔데患者間에屢屢히誤診問題가惹起하나住民은此外에醫師가업서不得已이러한醫生에게診察밧게되나實로危險千萬바윗城郡國延面中興洞醫生張基一(五二)은去月二十九日同面中德洞農人趙光祚로부터腹痛治療를請하엿는데『모루히네』注射를잘못노아서마츰내同人을死亡케하엿스며더욱其後에도同地與時刻의裵田某의齒痛을고치려고모루히네注射를하엿는데分量이多過함으로約十二時間後同人도死亡하얏다이로부터住民은殺人하는醫生이라하며大騷動되어所轄中江署에서取調한結果醫生의不注意로判明되어犯人과證據를檢事局에送致하엿다더라(義州)

高敞農民組合에 永興印刷所同情

高敞郡高敞面邑內에永興印刷所에서는今般創立된高敞農民組合의事業擴張을祝賀하는同時宣傳비라千枚를無代印刷寄付하엿슴으로同會에서는感謝히思한다더라(高敞)

湖陽夜學好績
日曜는農民講座

城津郡鶴上面湖陽洞農林契는距今十餘年前에組織되어一般洞里의美風을獎勵하고一方으로農林의保護等社會事業에盡力하여만흔貢獻이잇섯는데다시農民의文盲을退治하는것이急務로先覺한有志諸氏는洞內父兄들의贊同을어더昨年秋期부터農民을가르칠敎舍建築에着手하여本年七月에竣功하여卽時夜學을設置하고城津內有志安讓泉崔應洙崔振俊姜赫山姜乙龍崔興洙金一鉉諸氏는農繁期임도不拘하고農民敎育에心力을다하여努力한結果現在學生이男女百餘名에達하고每日曜日에는農民에게適切한講座外지잇서日益發展하는바敎室이狹窄하야婦人들을收容치못함을遺憾으로생각하는바압흐로着着새로운方針을取하며農村事業에만흔貢獻이잇슬것을自期하며一般의期待도만타더라(城津)

地方人事

▲南宮安佐鐵門氏(高敞高普校長)는校務를爲하고十三日南鐵線에
▲金相殷氏(高敞高普敎員) 同上(高敞)
▲李範仁氏(本報鐵原支局記者)去十二日鐵州郡新興面自宅에서遭副母喪
▲黃泰成氏(朝鮮靑年總同盟委員)은去十三日龜尾方面出張

地方漫筆
江原靑年聯盟革新大會를압두고

江陵支局 一記者

◇江原에新進靑年으로組織된江陵에서江原靑年聯盟革新大會를開催한다함은各新聞紙上을通하야歡天喜地로全朝鮮到處에크게울리엇다

◇果然江原運動의統一인今番大會를압두고生覺하매其感懷가아니날수업다아즉封建時代의陋習이存在한同時에더욱이나事物에對한運動이遲鈍한江原道에서이얼마나重大한會合이며이얼마나貴重한會合이랴?더욱이意氣旺盛한熱血靑年의會合이란말은江原에만흔感想과만흔歡喜를이잇기를一般은바랄것이다

◇果然남보다뒤떨어진江原에서는今番만한意義잇는會合은江原에歷史가생긴後에이번이처음이라고해도過言은아닐줄로생각한다江原은地勢上交通不便으로自然民智가保守性이富하며더욱이時代新思潮에浴치못한落伍의地盤이라할만한곳으로新時代의흐름을아즉도생각하는地帶에서이얼마나必要한會合이라할것인가?時代가時代인만큼時代의順應하는人物을要求한다

◇大勢는新進靑年을要求한다時代에順應하는靑年을무엇보다더要求한다!!江原에잇서大勢를딸아서先鋒이되려는意思堅固한靑年은반드시이旗幟밋헤로모힐것이다江陵各靑年會에서도參加手續을準備에奔走中이라하는바이며各處로부터參加하는團體가每日遝至한다고云한다勿論一點의赤血이循環하는靑年이라면반드시此大會에參與하야이에對하야討議하며硏究할것이다

◇보라!!지금江原道는他道보다도諸方面으로遜色이만타고해도그리無理라고는아니할줄안다그러면如斯한現狀을압흐로繼續한다면우리는남들에落後를永久히未免할것이事實이다

◇記者가拙筆을擧하야江原靑年諸同志에게囑하는바는지금大勢는間斷이업시움지김을딸아生存競爭、優勝劣敗、弱肉强食의不合理한現狀을演出하고야맙니다

◇그러면現實에處한我等靑年은意識이업서서는아니될것이다過去의因習을打破하는同時에我等靑年은率先하야第一線에서서先鋒이되지아니하면아니될것이다

◇先鋒이되려면그에對한對策을講究하는同時에그에作戰計劃을미리準備하지안흐면何時를勿論하고失敗에歸할것은事實이다朝鮮의靑年은誰何를勿論하고責任지고先鋒이되지안흐면아니될것은靑年自身도首肯하는同時에一般으로도是認하는事實이다

◇그러면이責任을지고나갈靑年들은반드시이번江原靑年聯盟의旗幟밋헤로集合하야만흔收穫이잇게하기를記者는衷心으로翹願하는바이다오는二十八日에江陵에서開催되는江原靑年聯盟革新大會의圓滿을祝하면서拙筆을던지노라

可憐한同胞
天涯地角갈곳업는
奉天排日餘響으로 朝鮮人退去를催促
城門火快及魚

去十四日奉天으로부터西一里公太堡及附近一帶의朝鮮人農夫의中國人家主는突然히一週間內로退去하라고催促하는데從來契約은舊曆二月一日부터一個年間先貸로借受함에도不拘하고理由업시立退하라는것은中國官憲이시킨것이明瞭하다하며中國人家主는이제退去할것가트면舊曆明年一月外지先貸를返還치안흐면아니될關係上自發的이아닌것이事實이며排日運動의變形的이라하야注目하고잇다더라

鏡城漁郎面 東一靑年講演

鏡城郡漁郎面東一靑年會에서는去十一日午後二時부터該會館內에서講演會를開한바數百名의聽衆이歡呼喝采하야大盛況裡에無事히閉會하엿다는데演士及演題는如左하다더라(鏡城)

◇演題及演士
靑年運動의史的考察 鄭錫斗
協同의必要 黃用錫
建設者의準備 黃景煥
唯物論者의社會觀 鄭鍾植

金川에서 慈善한李醫師
轉任을惜別

黃海道金川郡市邊里公醫李商鎬氏는一般極貧患者에게無料診察又는治療하여줌으로氏의稱頌은遠近에藉藉하다함은旣히本報에報道되어世上이다아는바어니와今般氏는忠南公州郡維鳩市公醫로轉任되어지난十二日午後에一般有志의盛大한惜別宴이有한後翌十三日에新任地로向發하엿다는데出發時에氏는極貧患者에게金錢을주며自己가出發後라도治療費에補充하라고하엿스며一般患者는感淚를不禁하엿스며氏의慈善心을一般은더욱藉藉하다더라(市邊里)

城津各校 兒童繪畫展覽
賞品授與式

城津南相弼氏主催로城津郡內各公立普通學校의兒童繪畫展覽會를開催하며一般에게觀覽케하고嚴正한審査로入選된者는이미本報에報道한과갓거니와去七日下午五時부터入選者에게賞品授與式이잇섯는데康亨哲氏의開會辭를비롯하야南相弼氏로부터各學校成績에對한槪評이잇고來賓中徐有珍氏의感想談이잇슨後入選者에게各其賞品을授與한바展覽會는豫定과如히閉會하라하엿스나一般의要求로因하여來十五日外지延期하엿다더라(城津)

果樹園의間作
大豆栽培가最適

果樹를栽培한곳에間作으로서適當한作物은肥料植物及蔬菜類인바果樹地의間作으로서는大豆를栽培하는것이適當하니그理由로서는窒素肥料의給源이될뿐더러手끔다른作物을栽培할도그러케듬지아니하는外닭이다大豆以外에苜蓿도亦是適當한데이러한作物을栽培하면肥料經濟上의良策이되고또그外都會地附近이라든지或은交通이便利하야販路가좃흔地方에서는各種의蔬菜를間作함도有利한一方法이다그러나此에反하야穀類即麥粟과如히「기린」가잇는것을栽培하면空氣의流通을妨害함으로間作으로서는適當치못한것이니此點을잘아러두어야할것이다그런데自家經營으로서그중에도『머심』(雇人)을두지안코栽培할수잇스면間作을하는것이利益이잇스나조금大規模로雇人을만이使用할째에는間作의種類에딸아서돌이어不利益한것이니그理由는勞銀이만어서間作을하야得하는收入은勞銀(품삽)을支拂할수업게된다그러함으로이點에特히考慮하여야할것이라한다

咸南道內의 堆肥製造狀況

本年春季에咸南道內의堆肥製造狀況을當局에서調查한바에依하면農家總戶數十六萬三千六百三十三戶中堆肥製造戶數가十三萬一千六百四十二戶요製造總量은六千五百五萬七千六百九十三貫이라하며每一戶當製造高가四百六十四貫에達한다는데此를各郡別로示하면左와如하다더라

咸興	八五五三七一〇貫
定平	九四五四五〇
永興	七二七一四六二
高原	二八七七六九〇
德源	二一二五〇八〇
安邊	四〇四八九三四
洪原	一二七〇六〇〇
北靑	九六三九六二〇
利原	一四七二五九〇
端川	四八〇〇二九〇
新興	二七二四九一五
長津	三五五一二九五
豐山	三一九八六八〇
三水	四三三二九〇〇
甲山	一九二九八七七
計	六一〇五七六九三

農村相議

相議事項은農村과밋農事에關한것에限하고住所氏名을써보내시고用紙는葉書로農村相議라고明記할것을要함

問 十五日쯤자란白菜를하루사이가을버레가날너다니며파먹기始作을하며염속에서는지렁이가들석대여모다밤너갑니다時期로因하야再次播種할수도업사온데남어잇는白菜를그대로두고지렁이와엄파먹는버레를驅除할方法이업슬까요?(自讚者)

答 勿論藥品으로驅除하여야함니다驅除하는藥品으로서는煙草浸液이나或은비누물도잇슴니다그外에는硫酸니코진、데리스石鹼水等이잇스니適宜選擇하셔서驅除하십시오(記者)

問 白菜가아모病도업는것가튼대색리가말나죽으니무삼연고이온지오菜蔬에비료는適當하온지오비료는每年에하야몃섬이나주어야適當할는지오農村農家에對하야항상必要한雜誌를가르켜주시요(大田春日町 金振元)

答 아마肥料가不足한外닭인듯합니다그러치안흐면虫災일것갓슴니다肥料는速效肥料를주십시오硫酸가튼것도됨니다人糞尿를주십시오施肥量은勿論土地에딸아다르나白菜에는三四回에巨하야三百貫쯤주시되八九倍의물을타서過燐酸石灰五六貫(草木灰도조슴니다)適宜混合하야주시면조타고합니다農家에必要한雜誌는朝鮮文으로는아즉別로업슴니다日文으로는農業世界라는것이잇슴니다(記者)

十五萬民代表로 西江改修를陳情

그대로두면주민이리산할터이니 국비로금속히개수하여달라진정

載寧、信川、安岳의問題

황해도재령(載寧)、안악(安岳)신천(信川)세고을의 십오만농민을대표하야그곳유지 가이번에총독부에건거세고을을 울관통(貫通)하야 흐르는서강(西江)의개수공사를 총독부에 진정하엿는데 그요지는 서강(西江)은그근원이 구월산(九月山)에서 나와가지고 일백오십리나 연장되어문화(文化)의 여러지류(支流)를통합하야 재령강(載寧江)으로들어가는데 이여러강이 흘러가는부근은 황해평야(黃海平野)의 서쪽 반부를 점령하야 신천(信川) 안악(安岳) 재령(載寧)세고을에 걸쳐잇서그강역을흘려가는 지역에는 이만정보(町步)의논과삼만정보(町步)의 밧이잇고 호수삼만호에 십오만명이살아서 년년히거액(巨額)의쌀과잡곡이나는바이서강은옛날부터개수(改修)를하지아니하야 년년히흙과모래가 강바닥에싸히어 강바닥이 논、밧보다놉하여서 여간해서 물이싸지지아니하고 배도 잘다닐수업스며뚝(堤防)막아논것은약하고 또조서천(漆碧川)일부의물싸거나가는데가좁아서 년년히 물에싸어 최근륙년간은 매년이참상이잇섯스니 이대로 두어서는주민이 리산할수밧게업스며 주민이 일시응급책으로 개수하는것은 그이득해를에모다 싸여지니 근본적개수방침을 세워야겟고 또지금창립준비중인안녕(安寧)재신(載信)의두수리조합은이서강개수를 하지안코는 도저히조흔성적을 내일수업스니속히국비(國費)로개수하야달라는것이며 서명인사는 알에와갓더라

▲信川郡蘆月面代表金浩均▲信川郡北部面代表金鴻祚▲信川郡加山面代表李德禧▲信川郡山川面代表吳琛▲信川郡溫泉面代表白明箕▲信川郡信川面代表金麟淑▲信川郡南部面代表崔澤龍▲信川郡用珍面代表安秉熙▲信川郡文化面代表康承億▲信川郡文武面代表李濟璣▲安岳郡安岳面代表金村洙▲安岳郡龍順面代表金雲龍▲安岳郡大遠面代表安明淳▲載寧郡載寧面代表柳東赫▲載寧郡下湖里面代表金庚用▲財團法人淑明女子學校代表齋藤二太郎▲財團法人淑明女子學校代表松本雅太郎▲安信水利組合創立委員代表中澤正治▲安寧水利組合長金鴻亮▲載信水利組合長齋藤健裕▲日海興業會社沙里院出張所長田北政治▲安岳郡安岳面南岩里金秉寬▲安岳郡龍順面柳雪里元眞玉▲信川郡蘆月面尹敎喆▲載寧郡載寧面魏維裕

風雨五百年에 쏫기인光化門!

긴과거를도라본감개 력사를걷어가든유물

아!광화문아!너는 오백년전한양(漢陽)에리씨조선이도읍할때에너의일홈이생기엿느니라 그런후이백년은봉건주의(封建主義)의 시대의 승평(昇平)의 꿈에 깁게깁게 물엇섯다 그리자 갈홈같던일본의대명주(大名主) 풍신수길(豊臣秀吉)의 가련한명영실리는뭇 십만명삐창은주검의곡영에쏠어너도변엇소 위임진왜란은무미눈풍에너는불의외회재를 맛낫든것이다 그후로폐허(廢墟)가되어서 삼백년이라는 긴세월을 지나왓구나! 그러다가륙십여년전에여시가련한영웅 대원군(大院君)이라는이가봉건주의의 최후를 장식하려고 하야 너를 다시 세워노핫다 너는 그때에 새로운 어엽분 아이『아이의때』가 되엿섯다 그러나 그때도 봉건제도의 최후의 대궐의 정문으로 녀의 건설은 수만의 백성의 고혈과 봉건주의 (封建主義) 의 강력한 역사를 묵묵히 자인하여온 운명을 또는 매국관리에게로 송두리 가는 시대였다 할 것이다 (하략)

島屋釀造職工 七十三名이盟罷

아모리유업시직공우타로

待遇改善等條件提出

시내강긔정(岡崎町)칠십오번디에잇는도옥양조소(島屋釀造所)에서일하는 직공칠십삼명은 지난십사일부터 돌연히 총파업(總罷業)을 단행하엿다는바 그자세한내용을 들은바에 의하면도옥양조소 주인인 호도우태랑(戶島友太郞)은 년젼이 조치못하야직공들을 초개가티 취급하는동시에 함부로구타까지 하는일이종종잇섯다는바 이번에도 전긔도옥이가 직공 오재술(吳在述)을아모리유도업시구타한것이도화선이되어십여년간이나참고참아오든 불만불평이 일시에 폭발되어 고주에게세가지 요구조건(要求條件)을 데출하고 그와가티 직공일동이 결속하야파업을단행 하엿다는바 형세는매우험악하여 간다는데 파업중인모직공의 말을들으면 직공들의요구조건을 들어주지안흐면 결코로취업을아니 하리라하며이사건이 중대하니 만치일반사회단데에서도 간섭할는지알수업다더라

◇要求條件

一、賃金五割을引上하야줄것

二、作業時間十四時間을十時間으로卽時實施할事

三、待遇改善

讀者慰安童話會

시내장곡천뎡(長谷川町)십칠번디에잇는 조선소년(朝鮮少年)사주최로 구월십칠일오후팔시부터장곡천뎡 불교단(佛敎團)회관에서가울마지독자위안동화대회(讀者慰安童話大會)를연바 입장은무료이며연사는 다음과갓다고

◇演士

丁洪敎 李潤獻

日、滿間飛機 大邱도着陸希望

대구시민이우편국장거처 航空會社에게要望

일본항공회사(日本航空會社)에서목하 시험으로 실시중(實施中)에잇는일본 만주 조선간(日本滿洲朝鮮間)런락우편비행이조선내에는 착륙디(着陸地)를 경성과 평양(京城及平壤)두곳으로한바 이것이 장래에뎡긔로실시될때에는 대구(大邱)에서그편리한혜택을 엇지못하게될것이 큰손해임으로생각하고대구상업회의소(大邱商業會議所)에서는대구우편국장(大邱郵便局長)을거처일본항공회사에 대하야 대구에도 착륙하여달라는 것을구테뎍으로 요망하기로 한다는바만약이것이실행되면조선에서대일착륙디가 대구가됨으로일반시민은 이것이 실행되기를고대하는모양이라더라(대구)

棍棒으로頭部粉碎後 現金을强奪逃走

덕천송덩리에나온강도

殘忍無雙한强盜

지난십사일오후두시반경평남덕천군풍덕면신흥리(平南德川郡豐德面新興里)와 동면 송뎡리(同面松亭里)와의 사이에 잇는「고사리」고개에서는듯기에도소름이 씨치는 희유의강도사건이잇섯는데 이제 그자세한것을알아보건대녕원읍내(寧遠邑內)에서 료리업을하는 강경선(姜敬善)(三五)은 그날밤이바로자긔친부의제일(祭日)임으로 자긔가족들이 잇는덕천읍을향하야나오던도중 전긔고사리고개를넘어오던바 문득 길엽헤서나히사십세가량이나되여보이는로동자비슷한자한명이나타나며조금전에송과삼(麻)을싯고가는사람을못보왓느냐고 허튼수작을하며이상스럽게 압흐로 벗석달려들어옴으로 당신이누구이냐고 물은즉 그자는두말업시 준비하엿든 나무몽치로 머리를두번이나 따려 거꾸러트려노코 몸에가진것을 다내여노흐라함으로 부득이다내여노왓슴에도불구하고악한은 아조죽여버려 자긔뒤를모르게하라는 계획으로 그다음에는몽치와돌로뎍서머리를산산히 바수어강경선은고만정신을일헛는데 그현장은 선혈이림리하야참아눈으로 볼수가업섯는데 뼈다귀파편으로 엇던 사람들이올라오자 그악한은 돈삼십칠원과 자긔옷은피가무덧음으로 피해자가지고오던 새옷을 갈아입고그만도망을 하엿섯는바 피해인은 응급치료를한결과 생명에는관계치안흐리라는데 상금범인의거처는오리무중이라더라(덕천)

原州에말못하는病

벌서죽은사람이네명이다

근일 원주디방에는 별안간말못하는병이 류행하야(聾啞病?)노쳐수막염(腦脊髓膜炎)이라는병이 류행되어 읍내에만 죽은자가네명이라는데 당디경찰서 위생계(衛生係)에서는이를예방하기위하야 일방으로 소독을하며 일방으로병자를 엄밀히격리하야 전염을 방지하고잇다는데 일반주민은 매우 공포중이라고(원주)

安州馬頭山에 怪青年潛伏

수색데포하고보니 사실은모부호자식

안주다두산장명봉(安州馬頭山)에엇던행동이수상한청년한명이 그산굴속에서 밥을지어먹으며잇다는소식을탐문한안주경찰서에서는 써가 세인지라곳경관대를 급히 파견하야수색한즉 과연엇던청년한명이 숨어잇는 굴속에 숨엇슴으로 그를 테포하야 엄밀히 됴사한즉 그는 그부근에잇는 모부호의아들로 부자간서로 다토고집에서 나가지못하야 그와가티 산속에서 여러날 맹수와벗을삼은것으로 판명되엇슴으로 안정면의후견에인도하엿다더라(안주)

公金千圓을 橫領하고逃走

중화농업기수

녕원군 녕원면 영원리(寧遠郡寧遠面永遠里)에 본적을두고현재중화군청에서농업기수로근무하는김인팔(金仁八)(三一)은본군각면에 비료대(肥料代)정수로출장중이던바 륙월이십구일월사일천후수회에공금약구백칠십여원을정수하야가지고도주한사실이일천에판명되엇슴으로본군경찰서에서는각방면으로탐문수색중이라더라(중화)

三陟金融組合에 不正事實이綻露

시가륙십원못되는토디 理事가三百圓에抵當

삼척금융조합(三陟)에서는 리사(理事)가 조합원의 명의를빌어 그나마시가로 륙십원도되지못한것을담보로 삼백여원을 대부하야 결국은 조합재산의결손을보게한사실로 일반 조합원간에는 리사불신임의 반대소리가사방에서 닐어난다는데 대정십오년오월에 개최된 강원도련합회(江原道聯合會)에 매미(梅尾)리사도 출석하엿다가 돌아오는길에 원산역(元山驛)부근에서현금삼백원을 도난당한바 조합금엄마를 운용하얏다가 동년륙월십칠일에어느때 사무검사(檢査)원이왓슴으로 이에창항망조한리사는 동조합사무원심모(沈某)에게 내종한후 삼척면건지리(三陟面乾芝里)박윤경(朴允景)의 화재보험초가원동을 권긔박씨는 수삼차나 차용코저한것을거절하야오다가 리사가 삼백륙십원을 차용하야 본인에게는륙십원을 지불한부정대부사건이잇섯는데 그후본인이박씨가 차용코저한즉 일백팔십원밧게 대부하야 주지아니하엿든바 지금에와서는 갑흘긔한이 경과하야경매수속을 하게되엇는데 륙십원도 되기어렵다하니 결국은리사의 부정행위가동긔로 조합재산의 결손을당케되엇다하며 더우기 디는 밧(田)으로되엇는데 저당권(抵當權) 설뎡당시는 대(垈)로되어잇는것을보면 등긔소(登記所)의 책임문제까지되리라하며 그외에도부하감독불충분으로팔구십리의 원격한 조합원에게도 천소를보아 조고마한 수속이틀려도 래사 이삼복의사일의 불소한려비가 드는것도 몰아보지아니한다고 비난이 자자하다더라(삼척)

甕津에서는 二千圓橫領

조합서긔가

황해도옹진 금융조합(黃海道甕津金融組合)의 수석서긔(首席書記)로잇든 최충숙(崔忠淑)은 지난오월에 동조합에서 현금 이천원을가지고 다라나 버리엇다는데 지난사일경에 조합리사 정운룡(鄭雲龍)씨가 디방으로 출장을가면서 뎡긔예금쇠를 권긔최충숙에게 맛기고갓든바 이긔회를타서 금고를열고 현금만여원중에서 이천팔오원을 쓰내여가지고 대절(貸切) 자동차로 해주를거처서 사리원까지가서는 금고열쇠와 말로 원긔에부로써 조합서긔에게 긔별하고 어대인지종적을 감추엇다더라

愛妻斬殺犯 最初엔妻族沒殺을

계획하다가일우지못햇다

平原殺人事件詳報

평남평원군 한천면감이리(平南平原郡漢川面甘二里)에서현용훈(玄用勳)(三三)이 가지난십일원일에그안해를죽엿다함은 이미보도한바와갓거니와 이제그내용을...

實로隔世之感!

선배의로력을감사한다고

軍隊에宣傳한全一氏出獄談

지난대정구년일본군대(日本軍隊)가 서백리아(西伯利亞)에 출병(出兵)하엿슬때에 출병한군대(軍隊)에게적화(赤化)선전(宣傳)을하다가 드듸어대정구년삼월 이십팔일 해삼위헌병대(浦鹽派遣憲兵隊)에테포되어경성복심법원(京城覆審法院)에서징역사개년의 선고를 밧고함흥(咸興)서대문(西大門)성진(城津)각형무소(刑務所)에서징역살이를하다가 성진형무소 에서 또다시테포되어 경성형무소(京城刑務所)에서복역하던 전일(全一)씨는 파옥(破獄)을계획하고 탈옥하야사회당(韓人社會黨)선전부장(宣傳部長)권일(全一)씨는파옥한죄와합하야칠년동안을 옥중에서 마친후지난십륙일에 출옥하야방금 시내인사동 금성려관(仁寺洞錦城旅館)에 투숙중인바 씨는말하되 출옥후 감상(感想)이야 별로잇겟습니까마는 만약 잇다하면대도 자유(自由)업는우리로서는말하는그것이돌이어 허위가될는지도 몰을것 입니다 다만 오래간만에 출옥하야서점(書店)을 가보던지 어대를가던지 이전에듯지 못하던 용어(用語)를 들을때에 우리...

北部電車幹線 當分間無期延期

총독부안길이와성못되어 태평동부터북부간선연기

총독부에서는 공비 약사십만원으로 총독부압며도로를 확장일계획으로일즉이 로목국(土木局)과재무국(財務局)과에교섭중이던바 결국명년도의 예산(豫算)에는 편성되지못하게 되엇슴으로경성전긔회사(京城電氣會社)의 남대문(南大門)역으로부터태평통(太平通)을 지나서 총독부령사압까지이르러서다시돈화문(敦化門)고등공업(高等工業)학교를지나서동대문(東大門)으로나가는 약이마일의 뎐차예정로(電車豫定線)도엇절수업시무긔연긔케되엇다더라

中野檢事의 公訴事實全文(三)

權五卨은金丹治와謀議한後朴來源 閔昌植 楊在植 李用宰와 語하야共謀한後故李王殿下의國葬의機會를利用하야朝鮮獨立에關한不穩文書를印刷頒布하야共産運動을實行할計劃을하고被告權五卨은大正十五年五月十日京城長沙洞五二李鐵元方에서秘密히「檄告文」이라題한(以下二十行略)不穩文書의原稿를作成하고朴來源 閔昌植 楊在植 李用宰 白明天은同月十七日以降三十一日外지의間安國洞三六白明天의借家又는同洞二六閔昌植方에서印刷機械其他를使用하야앞부로檄告文一萬二千枚(以下四行略)計五萬을印刷白明天이其間不穩文書에捺印코자右借家에서彫刻한「大韓獨立萬歲」의印章을檄告文의約半에押捺하야金丹治가上海에서印刷한(以下廿行略)의不穩文書를倂折하야其半은全州의鐵道線路에依하야湖南線 京釜線京元線京義線의四方面에分하야被告朴來源은湖南 京釜方面의中心地大田에閔昌植은京義線方面의中心地沙里院又는平壤京元線의中心地元山에潛伏하야道路其他官衙學生團에對하야『開闢』『新女性』『新民』等의各雜誌에若干枚式封하야郵送하고殘餘의若干枚는商店의廣告郵便에撥하야總督府裁判所京畿道廳其他官衙에配布하고殘餘의大半은學生靴下印刷職工을使嗾扇呼應하야葬列이通過하는沿道에서群集中撒布하야一齊히朝鮮의獨立萬歲를高唱하게하고그에依하야安寧秩序의妨害를하려하엿다被告金丹治는前記『哭伏民衆』에撥한』이라題한不穩文書를李王殿下의國葬에際하야朝鮮의獨立運動을할目的을知하면서金丹治의使者金必成에게서被告洪惠裕에送致함을依賴에應하야大正十四年五月二十八日古籍箱에隱匿하고引越荷物과如히裝하고中國安東縣掘割南道九丁目一番地三成運送店의店員姜延大을詐誘하야右不穩文書를京城에運搬케하고六月三日에其貨物引換證을携하고上京同日正午朝鮮日報社에洪惠裕를訪하고同引換證을交付하고洪惠裕는權五卨의要請을容하야(……완……)

二年間執行猶豫

出獄卽日로公判

적은육문나서서또죽온 箕山洞小作爭議犯

사회가 얼마나 발달된것을후추라할수잇는동시에 선배들의 애쓴것을 다만감축 할뿐입니다 그럼으로 오래동안 륙숙하고잇스며 여러선배를 쫓차서 보아야 도리에 될것이줄아나 현재북간도룡정촌(北間島龍井村)에 륙순이갓가운부친이 기다리십원아니라동생과조카도다리러왓습으로이삼일후에 곳떠나려합니다(사진은 전일씨)

뒤보=경북안동군(安東郡)풍남면과산동(豐南面箕山洞)풍서농우회(豐西農友會)의 소작쟁의(小作爭議)사건으로긔산농(箕山洞) 김석규(金錫圭)는대구디방법원안동지청 (大邱地方法院安東支廳)에서 징역륙개월(六個月)의 판결을밧고나서 그동안 삼년(三年)안동형무소(安東刑務所)에서로역(勞役)을마치고 지난십일에 감옥문을나서자 그길로전긔법원(法院)으로압송이되어 또한가지의 형사공판을 밧게되엇는데 륙개월징역(六個月懲役)에이년간집행유예의 언도를밧다는바그내용인즉김석규(金錫圭)가로역장에벗을간규는동안에 역시 소작쟁의문데로 전귀 긔산동에잇는 김모(金某)에게고소(告訴)를밧고 나게되어 그와가티 출옥즉시에 또치게된것이라고(안동)

青年會侮辱한 金化面長謝過

사직하고 사과하여

긔보한바 김화면 김현준씨(金鉉俊)가김화청년회를모욕하고 고소를당한사건은 그동안에 디경찰서에서 여러방면으로 충분히취됴하야 그일건서류를 마검사국에 넘기려는데 김씨는 부스잔이 잇던지 면장까지사직하야성의를 표하는동시에 사과하겟다고청년회에서는 김씨의 사과하는것에서대하야진정하기로하고 김씨의사과를 지난십일일 총회를열고 김씨의 사과를밧고인치아니할수업서 하고사과하는데 마하야고소를취하하얏다더라(김화)

平壤署에서 又阿片犯逮捕

지난십오일밤 열두시경에 평양서(平壤署)고등계(高等係) 류홍사경찰서고등계 경관수명이 대동군림원면리(大同郡林原面龍林里)김례준(金禮俊)의집에 출장하야 동군농면에 본적을둔 강덕산(康德三)(三二)리원길(李元吉)(三〇)외 박모(朴某)(三〇)한명을데포하고 가택을 수색하여아편약륙백사신 여몬메 가량되는산분지에 싼 뭉치한개를압수하고 방금엄중한 취조를하는 중인바 그내용을탐지한바에 의하면 한쪽 권긔세명이황해도곡산(黃海道谷山)방면에사는 농민들이 모아두엇 든것을 사가지고 비밀히평양으로 들어와서 방매하려든것이 발각 데포되엇는바 권긔세명외에 련두자가 다수한 모양임으로 평양서에서는 대활동을계속하는중이라더라(평양)

私立光州普校盟休

교사해임문데로 지난십사일

광주(光州) 조선인 교육긔관으로 유일한사립광주보통학교(私立光州普通學校)에서는 지난십사일오전 아홉시에 조례(朝禮)를마치고 교원박창록(朴性祿)의 송별사(告別辭)를하씨로부터 고별사(告別辭) 를하려고할때에 삼뻐명 남녀학생이 일제히『의아』소리를지르며뛰쳐교하라함으로 선생일동은 극력으로방지(防止)하엿스나드디어 직로방지(防止)하엿스나드디어 직구서(要求書)를 학교관리자(管理者)인 조만선(趙萬善)김형옥(金衡玉)최선진(崔善鎭)삼씨에게 데출하엿다는데 그자세한 내용을 드른즉 지난십이일에는 봉넘어 오던바 지난십이일에는 불평으로 가 맛지아니하야 불평으로 지내리자측과 교원들의 사이에 의사가 맛지아니하야 관리자측으로부터 박성록 선생의해임지령(解任指令)이 왓슴으로 권긔와가티 고별하라고 하던차에 그와가티 맹휴를단행하야 다더라(광주)

◇抗議文

一、私立光州普通學校主務者로서얼마만한일을하엿는가?

一、開校以後五年間에餘地업시속엿슴을今日에야알앗다

二、私立光州普通學校는그렁저렁 지래에의한을 그리고 그리하야 그런것으로 진행하도록하자

그럼으로우리는子든먼저罷學을斷行한다

一、朴先生에게謝罪를할것

二、普通學校大年制認可를즉速히할일

三、學校會計를公開할일

四、學校備品을充實히할일

五、學校에오는寄附金은學校에다使用할일

十七日解決

청년회알선

사립광주보통학교(私立光州普通學校)에서는 지난십사일오전 구시경에 선생 변동(先生變動)과그외의 사조건(四條件)에 의하야동맹휴학(同盟休學)을하엿다함은 작지에보도한바 어니와이소식을 들은광주청년회(光州靑年會)에서는 이곳교육계에이러한 불상사가 생긴것을유감으로생각하는동시에 해결에 노력한바원만히 해결되어 학생들은 십칠일부터등교케되엇다더라(광주)

男便의매맛고 治療中逃走

남편모르게

밤중에도망하엿다고

경북김천(金泉)어선의원(仁壽醫院)에는이십오륙세가량되는 녀자가동의원삼호병실에입원치료중지난칠일 오전두시경에 몰래병원을 나와서 남편도모르게종적을 감추엇는데 듯는바에 의하면 권긔녀자는 김천면욱정(金泉面旭町)에서는 야학선(安鶴仙)(二〇)으로서 홍종래(洪鍾泰)라는사람과 녀래전부러살어오던바 가뎡의불평이 심하고 날마다남편의 학대도 심하야생각다못하야남편을 배반코자 지난팔일경에 몰래다라나려 하다가 발견된바 오히려 매만죽게맛고 병석에서 신음하던중 마침내 권긔인선의원에입원하야 치료를밧게되엇는데 그만그날밤에 종적을숨기고말엇다하며 친가인 대구동디로간듯하다더라

朔星展覽

一般出品歡迎

심사위원은 회원의것만

서조선유일의 미술긔관(美術機關)인삭성회(朔星會)에서는금월이십일부터 닷새동안 평양서긔수강산평양을 배경으로 오는십월이일부터 닷새동안 평양서긔산(瑞氣山)밋상품진렬관(商品陳列館)에서미술전람회(美術展覽會)를열기로되엇는데출품종류는서양화부(西洋畵部)와동양화부(東洋畵部)로나누어삭성회원(朔星會員)의런재를발휘하는그림을비롯하야 권조선각디의유명한화가의 그림을 망라하야 오륙백점의출품이 잇슬터이라는데 벌서출품신입한것이 수백점에달하며 삼사위원은 서양화부에는배원김관호(海園金觀鎬)씨와유방김찬영(維邦金瓚永)씨요 동양화부에는 일재김윤보(一齋金允輔)씨와농부김광식(韓夫金廣植)씨이며명와더가바출품을 지원하는사람은 평양의 그림은 무감사입선을 할더인데 이 그림조선일보지국으로 신입하라 하며 더람회기간중에는 특히부로로일반의참관을환영할터인데이 번전람회는 조선에서 처음되는일로 신추벽두에 심신을쇄락케하리라더라(평양)

技競運動

早大蹴球團 十七日入京

多數의出迎마저

極東올림픽大會에出戰하엿든早大軍은歸途中平壤에서二戰一勝의戰績을남기엇다함은昨紙에報道한바어니와豫定대로十六日午後九時半京城驛에到着하지蹴球關係者新聞運動部記者其他학生三十餘名의出迎을바더卽時二見旅館에投宿中이더라

全福岡9延專5

全福岡對延禧戰은十六日午後四時五十五分審判田(球)鈴木(壘)으로開戰六時五十五分閉戰 場所京城運動場

全福岡(先)			延禧
8原田	31打數37	5	金泰浩
4花田	6安打5	9	朴七福
15井上	3盜打0	1	白基洙
51秦	1三振4	2	李澄俊
2藤口	7四死4	6	金家吉
7齊木	2盜壘5	7	李永漢
6久留	9失策10	3	崔仁峰
3背木	1二打0	4	金振琰
9小川	5殘壘9	8	朴正根
得點 福	000702000=9		
延	400100000=5		

卓球競技大會

京城日日新聞 主催로 來廿五日(日曜日)午前九時부터東大門小學校校庭에서朝鮮庭球聯盟後援下에擧行한다는바申請期日은九月廿二日이라하며申請所는京城日日新聞社卓球部參加料는普通五十錢學生三十錢이라더라

銀行庭球二回戰開始

京城銀行團庭球리그戰은十六日부터第二回戰을開始하얏는바當日까지의成績은如下

△十六日(金)鮮銀對殖銀 △十七日(土)鮮銀對商銀 △十九日(月)漢銀對商銀 △廿日(火)鮮銀對漢銀 (第一回成績) 商銀勝3負0 殖銀勝3負2 鮮銀勝1負2 漢銀勝0負2

早蹴에게花環寄贈

今般甲陽運動具商會에서는早大蹴球團에게歡迎의뜻을表하기爲하야花環을寄贈하얏스며當日의使用球로該商會特製五號를使用할터

運動界動靜

△早大蹴球團部長土橋、中山兩氏는人事次본十七日本社來訪

今日의運動

▲朝蹴主催=早大蹴球第一回戰 午後二時半 京城運動場

▲朝新主催=第三回籠球大會午前九時부터法專코-트

ハカリ印의 ヘブリン丸 감긔와熱에는 金天堂株式會社 大阪北濱

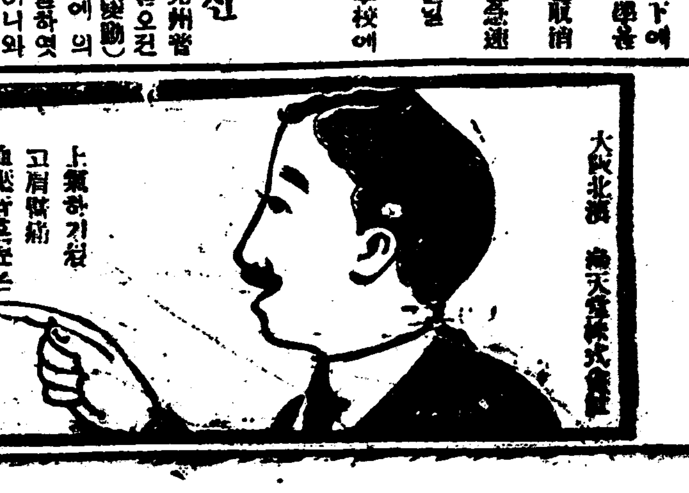
大阪北濱 金天堂株式會社 上氣하기쉽고 肩凝하고 血壓이놉흔분 野菜를攝取하고 肉食과飮酒를廢止하야 그리고便通을良好하게하지아니하면아니됩니다 버릇안되고 잘候進되는高級下劑 健通 건통 중풍의예방에도 用합니다 各地藥店에有함 價廿錢 四十錢

印政府關稅引上에 棉糸業者大打擊
日政府報復手段講究中

(東京電) 通過印度議會의下院에서通過한印度政府提出에係한日本綿絲에對한關稅引上案은드되어十七日上院에回附되게되얏는바이미一般形勢가日本에不利를看破한外務省으로서는벌서此對策에對하야關係各省商工, 大藏兩當局과先般來頻繁히往復硏究한結果드되어斷然한決心으로서關稅戰爭을覺悟하고斷乎한報復手段에出하기로되얏다는데年額三千萬圓以上의輸出을하는日本當業者의打擊이甚大할뿐아니라다시日本政府의報復에關한抗議에何等考慮하는바가업고들이어綿布關稅外지도引上하라고한다더라

을落하고大阪棉花市場은買方投外新規買物服態로三圓이暴落되어各限이모다六十圓臺로落下하얏더라

米棉暴落

(紐育十五日發) 十五日棉花市勢는前日에比하야一仙十一乃至一仙二十四(日貨約三圓四十錢乃至三圓七十錢)의暴落으로現物及各限이모다二十一仙臺이더라

大阪 棉花도暴落

(大阪電) 紐育棉花市場暴落

京城物價暴落

京城商議調査=八月中京城主要商品六十種에對하야物價騰落의狀況을前月과對照하면本月에騰落한것은左와如하고此外保合品三十三種은無去來요市勢가업는것이四種이엇더라

◇低落=玄米(三種)白米(二種)大豆, 小豆, 大麥, 小麥, 鹽, 麥粉, 松木, 樟山改良炭, 唐丸種

◇騰貴=栗, 砂糖, 鷄卵, 木炭(二種)薪(二種)綿布, 晒木綿, 綿絲

그리고指數로보면大正九年三月中의物價指數를百으로하야算出한本年中總平均指數는六一,七二로前月과의比較는左와如하더라

	本月中	比前月中(△低落)
食料品	六七,七	△〇,七
燃料品	六九,九	〇,四
衣料品	四七,六	△一,〇
平均	六一,七	△〇,四

各銀行이모다 米資協議를開始
投機에속아서出廻加增?

新米出廻期를압헤두고各銀行은모다各各資金의手當中으로各支店으로의報告에依하야協議中이라는바殖銀에서는二,三日中에全南과全北에서同方面支店協議會를開하기로되엇다는바其他는아즉未定이다商銀에서는平澤方面의新米가來月初에出廻함으로其方面은이미資金의手當이終了되엇스나出廻最盛期는十一月以後임으로銀行方面에서도米價前途와資金彌減에對하야는아즉正確한豫想은업스나그러나大體로本年은鮮日滿其他를通하야豐作이오農林省古米百萬石買上도時期를失하고더구나一部地主及中間商人을利할뿐으로直接生産者에는거의關係가업다고볼뿐아니라豐作이라고하나其生産增加量의比例와米價低의比例가現著히生産者에不利한現狀임으로前途米價를悲觀하고잇고一面古米를投機的으로手持하야困難을當한前年經驗으로本年은多少廉하더라도手放하는者가多하겟고米資金에도不拘하고前年과大差가업스리라고하더라

乙銀과都市金組의 希望은預金問題
金融調査에對한非難熾烈

京城組合銀行으로부터金融調査準備委員會에提出한答申案以外의希望條項의一에乙種銀行對都市金融組合의關係를如何히할가하는問題가잇섯는바그骨子는全朝鮮都市金融組合의預金은一千七百萬圓程이오더구나五六年間에四五倍에增加하고그增加率은一個年二割四五分과는놀날만한率에達하고그大部分은組合員外의預金이라함으로今後이대로放任하면都市金組組合員外預金은드되어乙種銀行의地盤을脅威하게될것으로過된다더라

般大恐慌以來人心은겨우銀行信用이라는問題를眞心으로생각하게되는傾向이顯著하고乙種銀行의支拂

準備金 問題와關聯하야硏究籌策을建言하라고하는것이다그러나金融界의第一線에關係가업는鮮銀殖銀만올民間委員으로하야調查하얏슴으로乙種銀行側의希望과主張은此希望條項에依하야겨우許한것으로當局의金融制度調査準備의一大缺陷으로서매우非難된다더라

中國各地豐作
近年稀有라고

(上海十六日發) 本年은中國各地도戰亂에荒廢되엇스나氣候適順으로棉, 米, 野菜等의秋期收穫은近年稀有의豐作으로米와如함은江蘇省만으로昨年보다三百萬石의豐作이라더라

金融調査會休會
◇財務局長不在도原因

金融調査準備會全員委員會는十五, 十六兩日金融組合對普通銀行의問題로各委員이모다意見을吐露하야創設以來가장緊張한場面을보엿스나此로因하야一時同調査會는休會하기로되엇다草間局長이不在케된것도休會의一因이다普通銀行側의金融組合에對한意見으로서는左와如한것이主因이다

一, 金融組合은組合員만의關係로서組合員外의預金은取扱케하고십지안코

一, 前項實施가至難하면預金利子를同率로하고십다

一, 一組合員의貸出範圍를擴大함은避하야주엇스면조켓다

一, 組合員의增加及出資金의引下은組合의自由意思에委任

組合銀行帳末

九月十五日現在市內組合銀行帳末은八月末에比하야預金百八十二萬四千圓減, 貸出十一萬圓의增이다前年同期와의比較하면如左하더라(單位千圓)

種別	九月十五日現在	前年同期比較
◇預金		
定期預金	[illegible]	[illegible]
當座預金	[illegible]	△[illegible]
特別當座	[illegible]	△[illegible]
通知預金	[illegible]	△[illegible]
諸預金	[illegible]	△[illegible]
合計	[illegible]	[illegible]
◇貸出		
證書貸	[illegible]	[illegible]
手形貸	[illegible]	△[illegible]
當座貸越	[illegible]	△[illegible]
割引手形	[illegible]	[illegible]
荷爲替手形	[illegible]	[illegible]
合計	[illegible]	[illegible]
◇手許在高		
有價證券	[illegible]	△[illegible]
預入金高	[illegible]	[illegible]
金銀有高	[illegible]	△[illegible]

滿粟輸入激增은
農家의裕足을證明함이다

今年四月支拂猶豫令施行前後의滿洲粟의米價의高調에伴하야非常한勢力으로輸入되어未曾有의數量을示한結果當局者는朝鮮內에서果然消化될는지其與否와萬若消化된다고하드래도莫大한數量은各地에停滯되고물이어此輸入籍이業者乃至農家에對하야禍根이나되지안을가하는憂慮도잇서前途를傍觀한바이나當局調査에依하면事實은이에反對로볼것이明瞭한模樣이다卽昨年中의總輸入量二百七十萬石에對하야今年은八月末現在에이미二百五十萬石이輸入되어結局年末外지는五十萬石以上의輸入增加를보리라고豫想되나그러나米價漸落의徵兆가잇는九月에入하야아즉繼續輸入됨으로九月一日以來十五日外지의成績에依하면今年四萬七千石前年三萬二千石約六千餘石의輸入增加를示한것은米價高調를待하기에足할만큼그裕足을暗示하는것이라고보겟더라

正金建値引下

(紐育電) 正金銀行은市場에追隨하야各地建値를十六日左와如히各一弗의二分의一下하엿다

對英電信賣一志十一片八分一

對米電信賣四十六弗八分七

地方債는 府에만限定

金融組合聯合會가引受한地方債券은今回는府及府所在地의學校組合學校費의發行하는것에限하고全體로二百萬圓假量으로할豫定이다發行은十月一日豫定으로利率은七分三厘乃至五厘가될模樣이다모다現在殖銀으로의借入金借替에充當할것이라더라

東亞興業 預金融資整理
緊急, 根本二策을樹立

(東京電) 預金部가東亞興業에融資한一千數百萬圓의貸付整理方針은大體決定하야不遠省議를經하야預金部資金運用委員會에附議하기로決하얏는바大藏省案은應急策, 根本策에分하야應急策은左와如하다

一, 預金部融資의元利拂은東亞興業의對中投資先으로의元利拂이잇슬때外지代拂치안허도조다

一, 東亞興業關係十八銀行借入金利拂도延期를求함

一, 東亞興業은右利拂延期에依하야整理를行함

이라고함에잇는데其根本策은預金部融資元利金切捨를하야預金部缺損金을一般會計로써補充함에잇더라

大阪市債盛況

(大阪電) 大阪市債約七千三百八十二萬圓은大盛況으로乘於應募는五千九百四十五萬圓에達하고現金應募는振宛額約千四百三十七萬圓에對하야申請은一億九千三十二萬圓에達하얏더라

仁取減配內定
一割三分假量

仁取市場은九月末로써決算을終了하는바今期는支拂猶豫令期間中休業하얏슴으로前期보다二分減의一割三分配當이될모양이다더욱大豆上場은認可申請中인데아즉許可가不下하얏슴으로實施는來期에될것갓다더라

期米
仁川期米 十七日

	昨後止	今後止	比較
當限	—	—	—
中限	—	[illegible]	—
先限	[illegible]	[illegible]	[illegible]

前場躍進

昨後場阪地三十二圓三十九錢止와共히二十六圓丁에止한當市場은今朝에入하야阪地初付三十二圓三十八錢인一丁小落임에不拘하고그步調가殆히堅實함을보아買氣熾烈하야二十六圓十錢인反히十二丁高로寄를始한後二節에阪地三十五錢의小落과相伴하야十一錢外지小弛하엿다가阪地의稍漸高價로五十七錢外지跳返함을보아四十五錢으로奔騰하더니結局阪止五十錢報를據하고三十一錢에寄을止하니高低의差는三十四丁이며阪仁의鞘는六百十九丁이더라

本年本月에 大底入演出?

大證阪地의三十圓臺와當地의二十四圓臺의新日低落은時期로보와념우나下位이엇든것을回憶할수잇다아무리豐作云云說이濃厚하더구나二百二十日以後暴風雨의被害가또한엇더할지몰으는此際에잇서찰아리昨今의反撥은當然한것으로볼수잇다一般으로豫想하는바와如히日本米作을五千九百五十萬石이라할지라도向日低價以下의相場은바스라라는바果然這般以來의暴風雨被害로多少減收를生하게될뿐아니라農家의事情을緣하는政府의米價調節인買上을續行하겟슴으로昭和二年度産米의大底入은既히演出한것으로볼수잇다고云云

◇天氣槪況=滿洲北部에는七五二粍의大陸旋風이東으로移動中이며九州에는微弱한低氣壓이잇고高氣壓은中國內陸에七六二粍의것과朝鮮南部에七六二粍의局部的의것이잇다天候는滿洲는曇天으로諸處에雨를催하고朝鮮은國境에雨模樣을示하는外에는大槪好晴이오日本地方은一般陰曇으로九州及東北地方에雨模樣이잇다

◇天氣豫想=北滿洲의大陸旋風은東으로移動하는餘波로朝鮮中部以北은多少驟雨의模樣이잇스나其後부터中國內陸의高氣壓이擴張되어오겟슴으로明日은一般으로恢復에向할리라고

◇天氣豫報=西風, 曇, 驟雨後晴

形勢益堅實
買方躊躇로

政府의買上價格이相當한高價로發表되엇슬뿐아니라九州地方의颱風餘害가또한不少할듯함아買方은至極慘敗에臨하야更히活動할餘力이無히躊躇하는狀態이며反面의賣方은乘勝長驅의勢力을加하야商勢益益堅實한步調를帶한다此間形勢로보아서는거의高價를出盡하엿다하여도過言이아니나그러나買上을完了하기外지는賣方의不安이업지아니하며又는這般暴風雨의被害程度가果然엇더한지第一回豫想을發表하기外지는大凡의數字라도알수업게됨으로無謀히賣擊할수업는同時에今後相場은强保合으로當分推移하기가容易하리라고某硬派는云云

前場

	當限	中限	先限
一節	—	[illegible]	[illegible]
二節	—	—	[illegible]
三節	—	—	[illegible]
四節	—	[illegible]	[illegible]
五節	—	[illegible]	[illegible]
六節	—	[illegible]	[illegible]
七節	—	[illegible]	[illegible]

後場猛進

	當限	中限	先限
一節	—	[illegible]	[illegible]
二節	—	[illegible]	[illegible]
三節	—	[illegible]	[illegible]
四節	—	[illegible]	[illegible]
五節	—	[illegible]	[illegible]
六節	—	[illegible]	[illegible]
七節	—	[illegible]	[illegible]
八節	—	[illegible]	[illegible]
九節	—	[illegible]	[illegible]
十節	—	[illegible]	[illegible]

各限總合(前場)

▲賣方 ▲買方 (中限, 先限) 合計 [illegible]

大阪期米

前場	當	中	先
寄	[illegible]	[illegible]	[illegible]
一節	[illegible]	[illegible]	[illegible]
二節	[illegible]	[illegible]	[illegible]
三節	[illegible]	[illegible]	[illegible]
四節	[illegible]	[illegible]	[illegible]
五節	[illegible]	[illegible]	[illegible]

後場	當	中	先
寄	[illegible]	[illegible]	[illegible]
一節	[illegible]	[illegible]	[illegible]
二節	[illegible]	[illegible]	[illegible]
三節	[illegible]	[illegible]	[illegible]
止	[illegible]	[illegible]	[illegible]

大阪須配 三十二圓六十九錢

各地期米

	前場	後場
東京	[illegible]	[illegible]
兵庫	[illegible]	[illegible]
下關	[illegible]	[illegible]
桑名	[illegible]	[illegible]

仁川正米時勢

㊀㊁㊆玄米三等	二七,七〇
同 四等	二七,三〇
無撿查米	二六,二〇
一等精白米	三二,五〇
在來正租	八四四厘
改良正租	八四厘

株式
京取市場 十七日
京取短期取引

株名	前寄	大引	後寄	大引
京取	[illegible]	[illegible]	[illegible]	[illegible]
鍾新	[illegible]	[illegible]	[illegible]	[illegible]
大新	[illegible]	[illegible]	[illegible]	[illegible]
久原	[illegible]	[illegible]	[illegible]	[illegible]
東新	[illegible]	[illegible]	[illegible]	[illegible]
安取	[illegible]	—	—	—
仁新	—	—	[illegible]	—

前場續騰

京取 五〇高 久原 三五〇高
鍾新 六〇高 東新 九〇高
大新 三〇高 安取 七〇高

前途高人氣로 諸株去益新高

今朝前場亦買氣가熾烈하고또한前途高의人氣로諸株一齊高放하엿는바東新은前日比五十四圓二十錢寄後堅硬保中細刻不退하다가三十錢으로大引되고大新은八十三十錢寄後亦是高價로二圓八十錢大引이엇고鍾新은百二十九圓丁寄後七十錢으로一進한後九圓丁大引이고京取는二十三圓丁寄後同事로亦同事大引이엇고久原은二氣暴騰狂騰인五十五圓丁寄一本이오安取亦暴騰인九圓六十錢寄一本이더라

諸株大槪硬化

前途高의人氣는어듸外지던지市勢로하야금低落을不許할뿐아니라買方의準備은買擊하자안코利喰을急히하고買直하는關係로相場은도모지低押할餘裕가업시高放後는一休하얏다가再次硬化하는態度이다今朝東新은又復百五十四圓二十錢이라는新高價를出하얏고鍾新에는米棉暴落과大阪棉花三圓假量의暴落에도不拘하고물이어皮肉的買安心이生하야百三十圓臺를再昨하얏스며大新만多少沈鍊하는感으로氣鈍하야三十

鍾新俄然暴騰 東新其他續進

後場은鍾新의大暴騰으로百三十圓丁步로一躍三圓四十錢으로暴騰大引하고東新은百五十三圓六十錢寄後五圓寄와四圓寄를往來하다가結局四圓五十錢大引이고大新은八十二圓八十錢寄後左右로往來하다가三圓丁으로大引不成이어고京取는二十三圓二十錢一步오久原은五十五圓丁一步오仁新은二十七圓九十錢寄後同步인으로大引不成이엇더라

後場諸株步調

▲京取 [illegible]
▲鍾新 [illegible]
▲大新 [illegible]
▲東新 [illegible]
▲久原 [illegible]
▲仁新 [illegible]

大阪短期株式

	前寄	大引	後寄	大引
大新	[illegible]	[illegible]	[illegible]	[illegible]
鍾新	[illegible]	[illegible]	[illegible]	[illegible]
久原	[illegible]	[illegible]	[illegible]	[illegible]
東新	[illegible]	[illegible]	[illegible]	[illegible]

取組代引算定日步

株名	取組	大引	算定	日步
京取	[illegible]	[illegible]	[illegible]	[illegible]
鍾新	[illegible]	[illegible]	[illegible]	[illegible]
大新	[illegible]	[illegible]	[illegible]	[illegible]
東新	[illegible]	[illegible]	[illegible]	[illegible]

以上二日分日步

出來高

▲長期合計 累計 [illegible]
▲短期合計 累計 [illegible]

大阪短期步調

▲前場大新 [illegible]
▲前場鍾新 [illegible]
▲前場久原 [illegible]
▲前場東新 [illegible]

後場昂騰

京取 二〇高 東新 一〇〇高
鍾新 二四〇高 久原 保價
大新 二〇高 仁新 四〇高

前場諸株步調

▲京取 [illegible]
▲鍾新 [illegible]
▲大新 [illegible]
▲久原 [illegible]
▲東新 [illegible]
▲安取 [illegible]

日步

=겨우本日步이든大新은又復今日買方受株千八百六十枚不足으로二日步逆日步九十二錢이오鍾新亦東新은千九百枚不足으로一圓五十四錢이더라

久原賣方追證

短期取引인久原株의大暴騰으로賣方은今日後場外지追證金을納入하얏더라

變態的金融은

더욱旋殷하야金融要求者는漸次貸出分維에困難케되어市場으로流入한資金도多加하고同時에最低五六厘라는低利의資金이다시公社債로注入되더니最近으로는堅實한株券을投資하는等資家側도注目하게되엇슴으로株式市場前途는매우달흔氣分이잇더라

久原株囑望

三圓高를中心으로往來하고人氣가生하야大阪이五十六圓臺로狂騰하얏슴에當所도五十五圓臺로入騰高를示하얏는데此는原鑛은永久的인外部과最近滿銀과도特殊契約으로利潤을獲得한다는所聞에前途는크게囑望할으로因함인것가트며

大阪長期步調

▲後場大新 [illegible]
▲後場鍾新 [illegible]
▲後場久原 [illegible]
▲後場東新 [illegible]

大阪長期株式

株名	前寄	大引	後寄	大引
鍾紡	[illegible]	[illegible]	[illegible]	[illegible]
同新	[illegible]	[illegible]	[illegible]	[illegible]
大株	[illegible]	[illegible]	[illegible]	[illegible]
同新	[illegible]	[illegible]	[illegible]	[illegible]
日魯	[illegible]	[illegible]	[illegible]	[illegible]
久原	[illegible]	[illegible]	[illegible]	[illegible]
同新	[illegible]	[illegible]	[illegible]	[illegible]
郵船	[illegible]	[illegible]	[illegible]	[illegible]
同新	[illegible]	[illegible]	[illegible]	[illegible]

京城穀類肥料市勢
(朝鮮社調查部調)

白米 [illegible]
合格玄米三等 [illegible]
鐵嶺粟 [illegible]
北滿粟 [illegible]
昌圖粟 [illegible]
長春白米 [illegible]
滿洲大豆 [illegible]
龍川大豆 [illegible]
滿洲小豆 [illegible]
滿洲高粱 [illegible]

海外經濟

倫敦銀塊 二五片八分五
紐育銀塊 五十八仙八分七
米棉 [illegible]
印棉 [illegible]
스지-두株 [illegible]
아나콘다株 [illegible]
紐育銀塊 [illegible]
對米爲替 [illegible]

綿絲
大阪三品

月限	前付	前止	後付	後止
九限	[illegible]	[illegible]	[illegible]	[illegible]
十限	[illegible]	[illegible]	[illegible]	[illegible]
十一限	[illegible]	[illegible]	[illegible]	[illegible]
十二限	[illegible]	[illegible]	[illegible]	[illegible]
一限	[illegible]	[illegible]	[illegible]	[illegible]
二限	[illegible]	[illegible]	[illegible]	[illegible]
三限	[illegible]	[illegible]	[illegible]	[illegible]

橫濱生糸

	前場	後場
當限	[illegible]	[illegible]
先限	[illegible]	[illegible]

延取引

群山
賣買高 [illegible]

大邱
賣買高 [illegible]

釜山
賣買高 [illegible]

京城綿絲布市勢
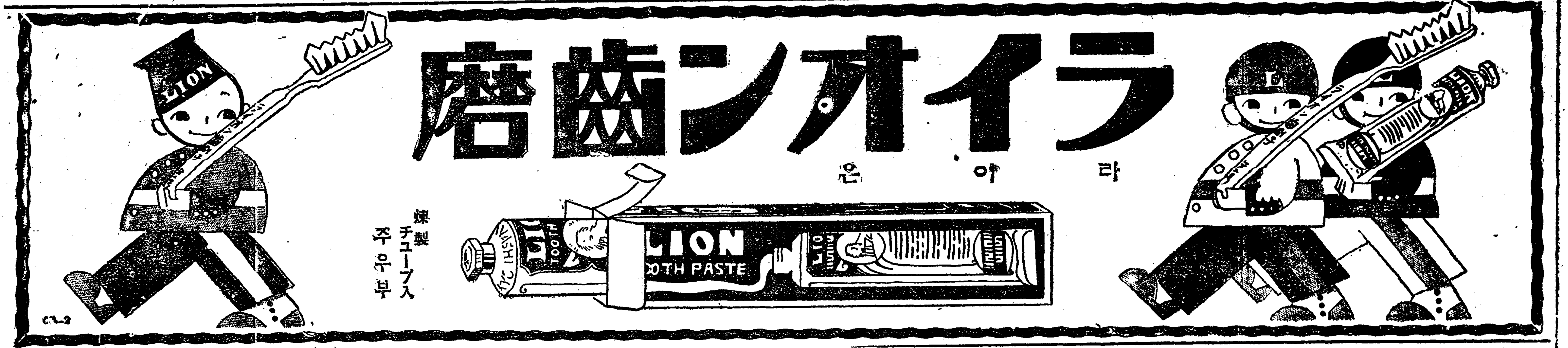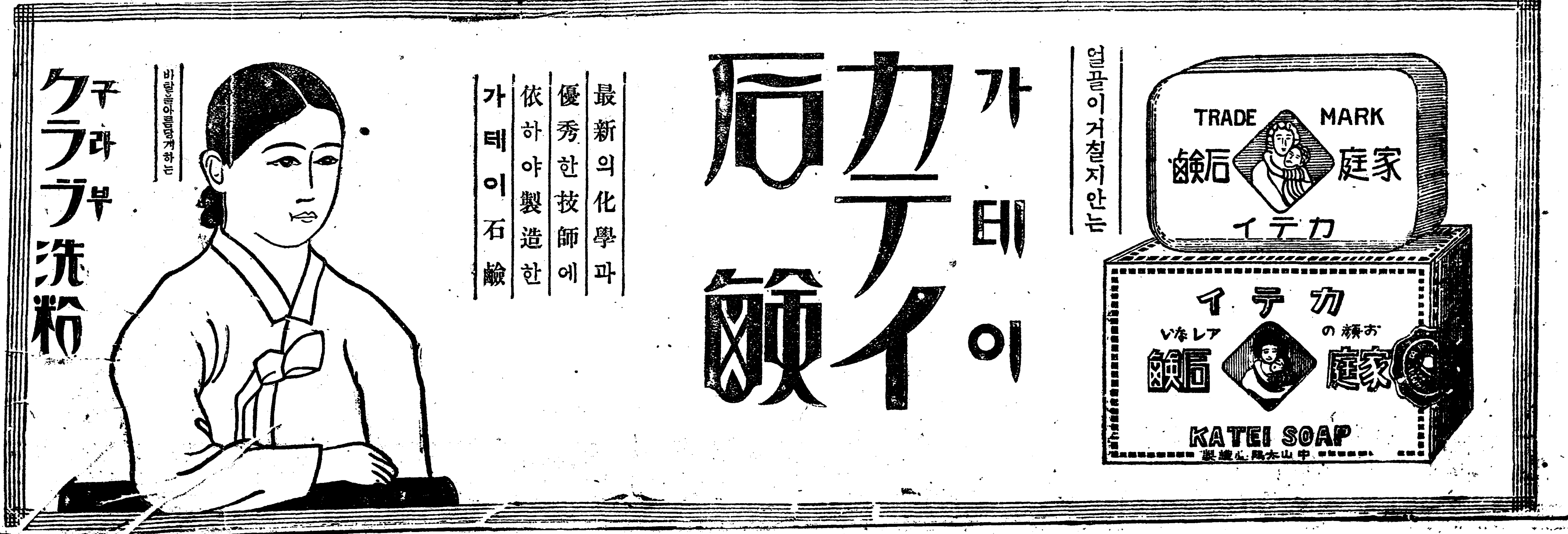
▲布 太陽星, 三星, 不老草, 三神山, 大A, 長鼓, 雙鯉 [illegible]
▲綿絲 [illegible]
▲細布 [illegible]